

Strukturierter Qualitätsbericht
gemäß § 137 Abs. 3 Satz 1 Nr. 4 SGB V
für das Berichtsjahr 2010

Psychiatrisches Zentrum Nordbaden

Dieser Qualitätsbericht wurde mit dem von der DKTIG herausgegebenen Erfassungstool IPQ auf der Basis der Software ProMaTo® QB am 14.07.2011 um 11:50 Uhr erstellt.

DKTIG: <http://www.dktig.de>

ProMaTo: <http://www.netfutura.de>

Inhaltsverzeichnis

Einleitung

- A** **Struktur- und Leistungsdaten des Krankenhauses**
- A-1** Allgemeine Kontaktdaten des Krankenhauses
- A-2** Institutionskennzeichen des Krankenhauses
- A-3** Standort(nummer)
- A-4** Name und Art des Krankenhausträgers
- A-5** Akademisches Lehrkrankenhaus
- A-6** Organisationsstruktur des Krankenhauses
- A-7** Regionale Versorgungsverpflichtung für die Psychiatrie
- A-8** Fachabteilungsübergreifende Versorgungsschwerpunkte des Krankenhauses
- A-9** Fachabteilungsübergreifende medizinisch-pflegerische Leistungsangebote des Krankenhauses
- A-10** Allgemeine nicht-medizinische Serviceangebote des Krankenhauses
- A-11** Forschung und Lehre des Krankenhauses
- A-12** Anzahl der Betten im gesamten Krankenhaus nach § 108/109 SGB V
- A-13** Fallzahlen des Krankenhauses
- A-14** Personal des Krankenhauses
- A-15** Apparative Ausstattung

- B** **Struktur- und Leistungsdaten der Organisationseinheiten/Fachabteilungen**
- B-[1]** Klinik für Allgemeinpsychiatrie, Psychotherapie und Psychosomatik I
- B-[1].1** Name der Organisationseinheit/Fachabteilung
- B-[1].2** Versorgungsschwerpunkte der Organisationseinheit/Fachabteilung
- B-[1].3** Medizinisch-pflegerische Leistungsangebote der Organisationseinheit/Fachabteilung
- B-[1].4** Nicht-medizinische Serviceangebote der Organisationseinheit/Fachabteilung
- B-[1].5** Fallzahlen der Organisationseinheit/Fachabteilung
- B-[1].6** Diagnosen nach ICD
- B-[1].7** Prozeduren nach OPS
- B-[1].8** Ambulante Behandlungsmöglichkeiten
- B-[1].9** Ambulante Operationen nach § 115b SGB V
- B-[1].10** Zulassung zum Durchgangs-Arztverfahren der Berufsgenossenschaft
- B-[1].11** Personelle Ausstattung
- B-[2]** Allgemeinpsychiatrische Akuttagesklinik

- B-[2].1** Name der Organisationseinheit/Fachabteilung
- B-[2].2** Versorgungsschwerpunkte der Organisationseinheit/Fachabteilung
- B-[2].3** Medizinisch-pflegerische Leistungsangebote der Organisationseinheit/Fachabteilung
- B-[2].4** Nicht-medizinische Serviceangebote der Organisationseinheit/Fachabteilung
- B-[2].5** Fallzahlen der Organisationseinheit/Fachabteilung
- B-[2].6** Diagnosen nach ICD
- B-[2].7** Prozeduren nach OPS
- B-[2].8** Ambulante Behandlungsmöglichkeiten
- B-[2].9** Ambulante Operationen nach § 115b SGB V
- B-[2].10** Zulassung zum Durchgangs-Arztverfahren der Berufsgenossenschaft
- B-[2].11** Personelle Ausstattung
- B-[3]** **Tagesklinik Allgemeinpsychiatrie - Psychosomatische Klinik Schwetzingen**
- B-[3].1** Name der Organisationseinheit/Fachabteilung
- B-[3].2** Versorgungsschwerpunkte der Organisationseinheit/Fachabteilung
- B-[3].3** Medizinisch-pflegerische Leistungsangebote der Organisationseinheit/Fachabteilung
- B-[3].4** Nicht-medizinische Serviceangebote der Organisationseinheit/Fachabteilung
- B-[3].5** Fallzahlen der Organisationseinheit/Fachabteilung
- B-[3].6** Diagnosen nach ICD
- B-[3].7** Prozeduren nach OPS
- B-[3].8** Ambulante Behandlungsmöglichkeiten
- B-[3].9** Ambulante Operationen nach § 115b SGB V
- B-[3].10** Zulassung zum Durchgangs-Arztverfahren der Berufsgenossenschaft
- B-[3].11** Personelle Ausstattung
- B-[4]** **Klinik für Allgemeinpsychiatrie, Psychotherapie und Psychosomatik II (einschl. stationäre Einheit in Bruchsal, PKB)**
- B-[4].1** Name der Organisationseinheit/Fachabteilung
- B-[4].2** Versorgungsschwerpunkte der Organisationseinheit/Fachabteilung
- B-[4].3** Medizinisch-pflegerische Leistungsangebote der Organisationseinheit/Fachabteilung
- B-[4].4** Nicht-medizinische Serviceangebote der Organisationseinheit/Fachabteilung
- B-[4].5** Fallzahlen der Organisationseinheit/Fachabteilung
- B-[4].6** Diagnosen nach ICD
- B-[4].7** Prozeduren nach OPS
- B-[4].8** Ambulante Behandlungsmöglichkeiten
- B-[4].9** Ambulante Operationen nach § 115b SGB V
- B-[4].10** Zulassung zum Durchgangs-Arztverfahren der Berufsgenossenschaft
- B-[4].11** Personelle Ausstattung
- B-[5]** **Tagesklinik Allgemeinpsychiatrie in der Psychiatrischen Klinik Bruchsal**
- B-[5].1** Name der Organisationseinheit/Fachabteilung
- B-[5].2** Versorgungsschwerpunkte der Organisationseinheit/Fachabteilung
- B-[5].3** Medizinisch-pflegerische Leistungsangebote der Organisationseinheit/Fachabteilung
- B-[5].4** Nicht-medizinische Serviceangebote der Organisationseinheit/Fachabteilung
- B-[5].5** Fallzahlen der Organisationseinheit/Fachabteilung
- B-[5].6** Diagnosen nach ICD
- B-[5].7** Prozeduren nach OPS
- B-[5].8** Ambulante Behandlungsmöglichkeiten
- B-[5].9** Ambulante Operationen nach § 115b SGB V

- B-[5].10** Zulassung zum Durchgangs-Arztverfahren der Berufsgenossenschaft
- B-[5].11** Personelle Ausstattung
- B-[6]** **Tagesklinik Allgemeinspsychiatrie - Psychiatrische Klinik Mosbach**
- B-[6].1** Name der Organisationseinheit/Fachabteilung
- B-[6].2** Versorgungsschwerpunkte der Organisationseinheit/Fachabteilung
- B-[6].3** Medizinisch-pflegerische Leistungsangebote der Organisationseinheit/Fachabteilung
- B-[6].4** Nicht-medizinische Serviceangebote der Organisationseinheit/Fachabteilung
- B-[6].5** Fallzahlen der Organisationseinheit/Fachabteilung
- B-[6].6** Diagnosen nach ICD
- B-[6].7** Prozeduren nach OPS
- B-[6].8** Ambulante Behandlungsmöglichkeiten
- B-[6].9** Ambulante Operationen nach § 115b SGB V
- B-[6].10** Zulassung zum Durchgangs-Arztverfahren der Berufsgenossenschaft
- B-[6].11** Personelle Ausstattung
- B-[7]** **Gerontopsychiatrisches Zentrum**
- B-[7].1** Name der Organisationseinheit/Fachabteilung
- B-[7].2** Versorgungsschwerpunkte der Organisationseinheit/Fachabteilung
- B-[7].3** Medizinisch-pflegerische Leistungsangebote der Organisationseinheit/Fachabteilung
- B-[7].4** Nicht-medizinische Serviceangebote der Organisationseinheit/Fachabteilung
- B-[7].5** Fallzahlen der Organisationseinheit/Fachabteilung
- B-[7].6** Diagnosen nach ICD
- B-[7].7** Prozeduren nach OPS
- B-[7].8** Ambulante Behandlungsmöglichkeiten
- B-[7].9** Ambulante Operationen nach § 115b SGB V
- B-[7].10** Zulassung zum Durchgangs-Arztverfahren der Berufsgenossenschaft
- B-[7].11** Personelle Ausstattung
- B-[8]** **Gerontopsychiatrische Tagesklinik**
- B-[8].1** Name der Organisationseinheit/Fachabteilung
- B-[8].2** Versorgungsschwerpunkte der Organisationseinheit/Fachabteilung
- B-[8].3** Medizinisch-pflegerische Leistungsangebote der Organisationseinheit/Fachabteilung
- B-[8].4** Nicht-medizinische Serviceangebote der Organisationseinheit/Fachabteilung
- B-[8].5** Fallzahlen der Organisationseinheit/Fachabteilung
- B-[8].6** Diagnosen nach ICD
- B-[8].7** Prozeduren nach OPS
- B-[8].8** Ambulante Behandlungsmöglichkeiten
- B-[8].9** Ambulante Operationen nach § 115b SGB V
- B-[8].10** Zulassung zum Durchgangs-Arztverfahren der Berufsgenossenschaft
- B-[8].11** Personelle Ausstattung
- B-[9]** **Klinik für Suchttherapie und Entwöhnung**
- B-[9].1** Name der Organisationseinheit/Fachabteilung
- B-[9].2** Versorgungsschwerpunkte der Organisationseinheit/Fachabteilung
- B-[9].3** Medizinisch-pflegerische Leistungsangebote der Organisationseinheit/Fachabteilung
- B-[9].4** Nicht-medizinische Serviceangebote der Organisationseinheit/Fachabteilung
- B-[9].5** Fallzahlen der Organisationseinheit/Fachabteilung
- B-[9].6** Diagnosen nach ICD
- B-[9].7** Prozeduren nach OPS
- B-[9].8** Ambulante Behandlungsmöglichkeiten

- B-[9].9** Ambulante Operationen nach § 115b SGB V
- B-[9].10** Zulassung zum Durchgangs-Arztverfahren der Berufsgenossenschaft
- B-[9].11** Personelle Ausstattung
- B-[10]** **Tagesklinik Suchttherapie - Psychosomatische Klinik**
- Schwetzingen**
- B-[10].1** Name der Organisationseinheit/Fachabteilung
- B-[10].2** Versorgungsschwerpunkte der Organisationseinheit/Fachabteilung
- B-[10].3** Medizinisch-pflegerische Leistungsangebote der Organisationseinheit/Fachabteilung
- B-[10].4** Nicht-medizinische Serviceangebote der Organisationseinheit/Fachabteilung
- B-[10].5** Fallzahlen der Organisationseinheit/Fachabteilung
- B-[10].6** Diagnosen nach ICD
- B-[10].7** Prozeduren nach OPS
- B-[10].8** Ambulante Behandlungsmöglichkeiten
- B-[10].9** Ambulante Operationen nach § 115b SGB V
- B-[10].10** Zulassung zum Durchgangs-Arztverfahren der Berufsgenossenschaft
- B-[10].11** Personelle Ausstattung
- B-[11]** **QuaDro - Niederschwelliger Drogenentzug**
- B-[11].1** Name der Organisationseinheit/Fachabteilung
- B-[11].2** Versorgungsschwerpunkte der Organisationseinheit/Fachabteilung
- B-[11].3** Medizinisch-pflegerische Leistungsangebote der Organisationseinheit/Fachabteilung
- B-[11].4** Nicht-medizinische Serviceangebote der Organisationseinheit/Fachabteilung
- B-[11].5** Fallzahlen der Organisationseinheit/Fachabteilung
- B-[11].6** Diagnosen nach ICD
- B-[11].7** Prozeduren nach OPS
- B-[11].8** Ambulante Behandlungsmöglichkeiten
- B-[11].9** Ambulante Operationen nach § 115b SGB V
- B-[11].10** Zulassung zum Durchgangs-Arztverfahren der Berufsgenossenschaft
- B-[11].11** Personelle Ausstattung
- B-[12]** **Service Center Innere Medizin**
- B-[12].1** Name der Organisationseinheit/Fachabteilung
- B-[12].2** Versorgungsschwerpunkte der Organisationseinheit/Fachabteilung
- B-[12].3** Medizinisch-pflegerische Leistungsangebote der Organisationseinheit/Fachabteilung
- B-[12].4** Nicht-medizinische Serviceangebote der Organisationseinheit/Fachabteilung
- B-[12].5** Fallzahlen der Organisationseinheit/Fachabteilung
- B-[12].6** Diagnosen nach ICD
- B-[12].7** Prozeduren nach OPS
- B-[12].8** Ambulante Behandlungsmöglichkeiten
- B-[12].9** Ambulante Operationen nach § 115b SGB V
- B-[12].10** Zulassung zum Durchgangs-Arztverfahren der Berufsgenossenschaft
- B-[12].11** Personelle Ausstattung
- B-[13]** **Service Center Neurophysiologie**
- B-[13].1** Name der Organisationseinheit/Fachabteilung
- B-[13].2** Versorgungsschwerpunkte der Organisationseinheit/Fachabteilung
- B-[13].3** Medizinisch-pflegerische Leistungsangebote der Organisationseinheit/Fachabteilung
- B-[13].4** Nicht-medizinische Serviceangebote der Organisationseinheit/Fachabteilung
- B-[13].5** Fallzahlen der Organisationseinheit/Fachabteilung
- B-[13].6** Diagnosen nach ICD
- B-[13].7** Prozeduren nach OPS

- B-[13].8** Ambulante Behandlungsmöglichkeiten
- B-[13].9** Ambulante Operationen nach § 115b SGB V
- B-[13].10** Zulassung zum Durchgangs-Arztverfahren der Berufsgenossenschaft
- B-[13].11** Personelle Ausstattung

C Qualitätssicherung

- C-2** Externe Qualitätssicherung nach Landesrecht gemäß § 112 SGB V
- C-3** Qualitätssicherung bei Teilnahme an Disease-Management-Programmen (DMP) nach § 137f SGB V
- C-4** Teilnahme an sonstigen Verfahren der externen vergleichenden Qualitätssicherung
- C-5** Umsetzung der Mindestmengenvereinbarung nach § 137 SGB V
- C-6** Umsetzung von Beschlüssen des Gemeinsamen Bundesausschusses zur Qualitätssicherung nach § 137 Abs. 1 Satz 1 Nr. 2 SGB V [neue Fassung] ('Strukturqualitätsvereinbarung')
- C-7** Umsetzung der Regelungen zur Fortbildung im Krankenhaus nach § 137 SGB V

D Qualitätsmanagement

- D-1** Qualitätspolitik
- D-2** Qualitätsziele
- D-3** Aufbau des einrichtungsinternen Qualitätsmanagements
- D-4** Instrumente des Qualitätsmanagements
- D-5** Qualitätsmanagement-Projekte
- D-6** Bewertung des Qualitätsmanagements

Einleitung

Das PZN im Überblick

Das Psychiatrische Zentrum Nordbaden besteht seit 1905 und ist seit 1996 eine Anstalt des Öffentlichen Rechts. Gemäß Errichtungsgesetz und Satzung trägt es die Hauptverantwortung der psychiatrischen Versorgung in der Region Nordbaden und deckt ein Einwohnerpotenzial von rund 1,6 Millionen Menschen ab.

Das PZN hat sich über viele Jahre hinweg zu einem hochmodernen Zentrum für Psychiatrie und Psychosomatik entwickelt, das über eine Vielzahl von Untersuchungs- und Behandlungseinheiten in eigenständigen Kliniken verfügt:

- Klinik für Allgemeinpsychiatrie, Psychotherapie und Psychosomatik I
Außenstelle Psychosomatische Klinik Schwetzingen (PKS) - Allgemeinpsychiatrie
- Klinik für Allgemeinpsychiatrie, Psychotherapie und Psychosomatik II
Außenstelle Psychiatrische Klinik Bruchsal (PKB)
Außenstelle Psychiatrische Klinik Mosbach (PKM)
- Gerontopsychiatrisches Zentrum
- Klinik für Forensische Psychiatrie und Psychotherapie
- Klinik für Suchttherapie und Entwöhnung
Außenstelle Psychosomatische Klinik Schwetzingen

Um die Klinikbehandlung so kurz wie möglich zu halten, wurden auf die Erkrankungen abgestimmte, spezifische Therapie- und Pflegekonzepte mit ganzheitlichem Ansatz unter Einbeziehung der Angehörigen entwickelt.

Tagesklinische Angebote werden von den Kliniken der Allgemeinpsychiatrie I und II, der Suchttherapie sowie vom Gerontopsychiatrischen Zentrum (hier werden Menschen ab dem 65ten Lebensjahr behandelt) vorgehalten.

Im Psychiatrischen Wohn- und Pflegeheim werden psychisch kranke Menschen betreut oder finden zum Teil ein dauerhaftes zu Hause. Zum Heim gehört außerdem ein Ambulanter Psychiatrische Pflegedienst (APP). Dieser betreut hilfebedürftige Menschen zu Hause und trägt so zur Verkürzung der vollstationären Behandlung bei.

Für die Fort- und Weiterbildung zeichnet das PZN-Bildungsinstitut, die **Akademie im Park**, verantwortlich. Sie bietet ferner Seminare für Externe sowie (Kultur-)Veranstaltungen für die interessierte Öffentlichkeit an.

Gemeinsam mit der "GRN Gesundheitszentren Rhein-Neckar gGmbH" betreibt das PZN eine Gesundheits- und Krankenpflegeschule das **Bildungszentrum Gesundheit Rhein-Neckar GmbH** auf dem Gelände des PZN.

Die **Servicegesellschaft Nordbaden mbH (SGN)** ist eine 100%-ige Tochter des PZN und bietet Dienstleistungen auf dem Gebiet von Küche, Catering, Wäscherei und Versorgung an.

Ferner ist das PZN am stationären **Hospiz Agape** in Wiesloch beteiligt.

Allgemeine Daten

Areal/Fläche = 100 Hektar

Gebäudezahl = 75

Stationen oder Häuser = 45

Berufsgruppen = 55 durch alle Professionen

75% der etwa 1400 Mitarbeiter arbeiten im pflegerisch/therapeutischen Bereich

Küche, Wäscherei (Servicegesellschaft Nordbaden)

Anlagenpflege

Geografische Lage

Sie finden uns in Nordbaden, wenige Kilometer südlich von Heidelberg. Wir haben das Rhein-Neckar-Dreieck mit Karlsruhe, Mannheim, Ludwigshafen, Heidelberg und Viernheim direkt vor der Haustür. Die überregionalen Zentren Frankfurt und Stuttgart befinden sich durch die gute Verkehrsanbindung immer noch am Rand unseres Einzugsbereiches. Wiesloch selbst bietet als attraktiver Weinort mit ländlichem Hinterland seinen eigenen Reiz, fernab von großstädtischer Hektik.

Verantwortlich:

Name	Abteilung	Tel. Nr.	Fax Nr.	Email
Joachim Held	Leiter der Stabsstelle Qualitätsmanagement	06222 55-2029	06222 55-2198	joachim.held@pzn-wiesloch.de
Sarah Scheffold	Stabsstelle Qualitätsmanagement	06222 55-2028	06222 55-2198	sarah.scheffold@pzn-wiesloch.de

Ansprechpartner:

Name	Abteilung	Tel. Nr.	Fax Nr.	Email
Susann Roßberg	Marketing, Presse- und Öffentlichkeitsarbeit	06222 55-2022	06222 55-2198	susann.rossberg@pzn-wiesloch.de

Links:

www.pzn-wiesloch.de

www.akademie-im-park.de

www.sgn-wiesloch.de

www.bildungszentrum-gesundheit.de

Sonstiges:

Auf Anfrage versenden wir gerne unseren jährlich erscheinenden Geschäftsbericht "Report", unsere dreimal im Jahr erscheinende Umschau und Flyer zu allen Kliniken, Stationen und speziellen Behandlungsangeboten.

Wenden Sie sich bitte an das Referat für Marketing, Presse und Öffentlichkeitsarbeit.

Alternativ halten wir diese und andere Informationen auch als PDF-Download auf unserer Homepage bereit. Neben vielen anderen Informationen finden Sie auf der Homepage zum Beispiel einen "Diagnosefinder" mit dem Sie schnell Informationen über Krankheitsbilder und Diagnosen finden können. Darüber hinaus können Sie sich den Kurzfilm "Im grünen Bereich" anschauen. Er zeigt die Arbeit der Mitarbeiterinnen und Mitarbeiter, die sich engagiert für die Behandlung von Patienten und für die Betreuung von Bewohnern einsetzen. Der Film hat eine Länge von knapp 14 Minuten. Er macht nicht nur den Arbeitsplatz PZN als Behandlungsort, sondern auch das PZN als Stätte des kulturellen Austauschs zwischen Patienten, Bewohnern, Mitarbeitern und Bürgern erlebbar.

Die Krankenhausleitung, vertreten durch den Geschäftsführer Hermann J. Fliß, ist verantwortlich für die Vollständigkeit und Richtigkeit der Angaben im Qualitätsbericht.

Teil A - Struktur- und Leistungsdaten des Krankenhauses

A-1 Allgemeine Kontaktdaten des Krankenhauses

Hausanschrift:

Psychiatrisches Zentrum Nordbaden
Heidelbergerstr. 1a
69168 Wiesloch

Postanschrift:

Postfach 1420
69155 Wiesloch

Telefon:

0 62 22 / 55 - 0

Fax:

0 62 22 / 55 - 2484

E-Mail:

info@pzn-wiesloch.de

Internet:

<http://www.pzn-wiesloch.de/>

Weiterer Standort:

Hausanschrift:

Psychiatrische Klinik Bruchsal (PKM)
Heidelbergerstr. 19
76646 Bruchsal

Telefon:

07251 / 5059 - 0

Fax:

07251 / 5059 - 100

E-Mail:

info@pk-bruchsal.de

Weiterer Standort:

Hausanschrift:

Psychiatrische Klinik Mosbach (PKM) am Krankenhaus Mosbach
Knopfweg 1
74821 Mosbach

Telefon:

06261 / 832 - 45

Fax:

06261 / 832 - 47

E-Mail:

info@pk-mosbach.de

Weiterer Standort:**Hausanschrift:**

Psychosomatische Klinik Schwetzingen (PKS) am Krankenhaus Schwetzingen

Bodelschwinghstraße 10/2

68723 Schwetzingen

Telefon:

06202 / 84 - 8040

Fax:

/ -

E-Mail:

info@pk-schwetzingen.de

A-2 Institutionskennzeichen des Krankenhauses

260820832

A-3 Standort(nummer)

00

A-4 Name und Art des Krankenhausträgers**Name:**

Psychiatrisches Zentrum Nordbaden (AöR)

Art:

öffentlich

A-5 Akademisches Lehrkrankenhaus

Ja

Universität:

Universität Heidelberg

A-6 Organisationsstruktur des Krankenhauses

Psychiatrisches Zentrum Nordbaden
 Zentrum für Psychiatrie Wiesloch
 Anstalt des öffentlichen Rechts
 Telefon 06222 55-0

zfp
 Psychiatrisches Zentrum
 Nordbaden

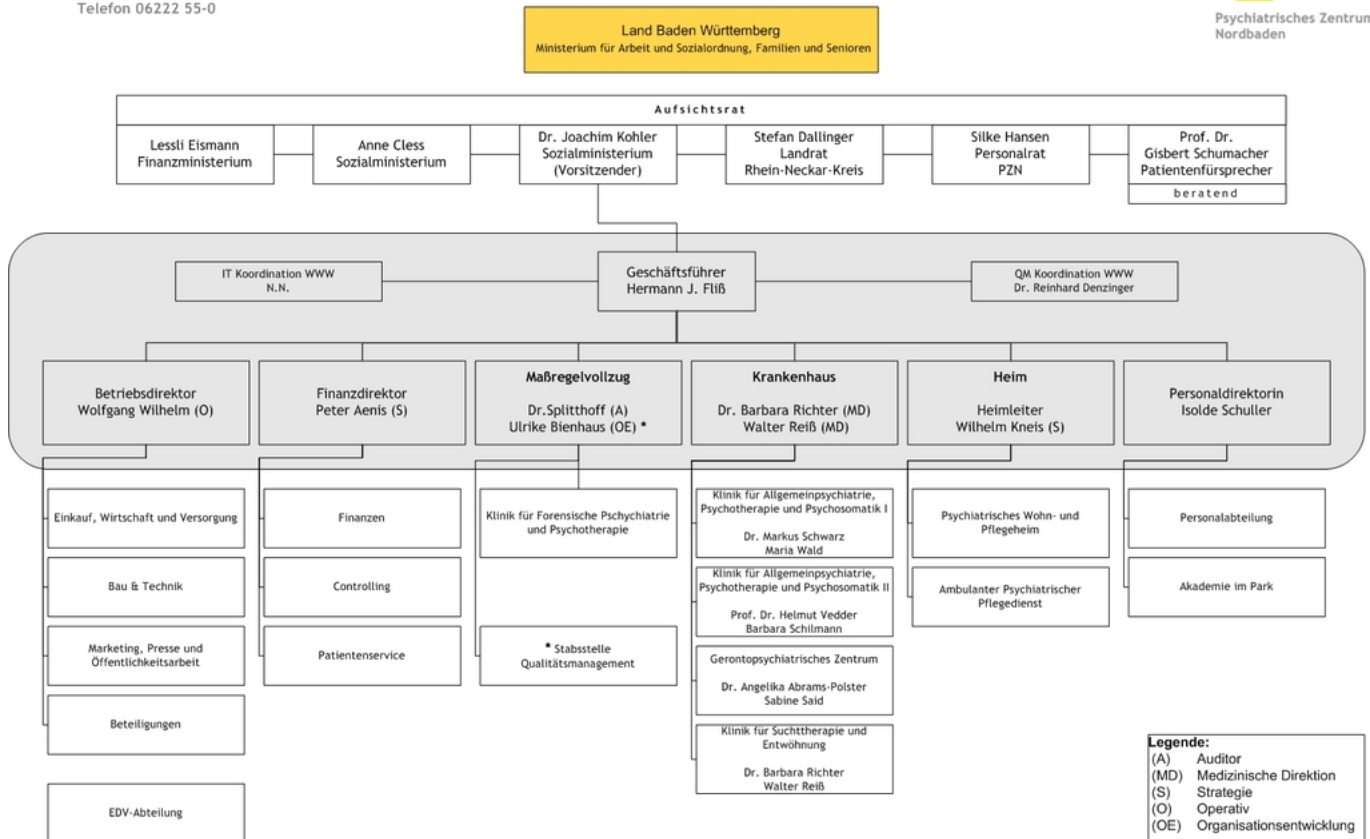

Stand: 04/2011

Organigramm: Das Organigramm ist die grafische Darstellung der Unternehmens- und Klinik-/Abteilungsstrukturen des PZN. Es dient zur schnellen Orientierung innerhalb von Hierarchien und Strukturen.

A-7 Regionale Versorgungsverpflichtung für die Psychiatrie

Für psychiatrische Fachkrankenhäuser bzw. Krankenhäuser mit einer psychiatrischen Fachabteilung:

Besteht eine regionale Versorgungsverpflichtung ?

Ja

A-8 Fachabteilungsübergreifende Versorgungsschwerpunkte des Krankenhauses

Nr.	Fachabteilungsübergreifender Versorgungsschwerpunkt:	Fachabteilungen, die an dem Versorgungsschwerpunkt beteiligt sind:	Kommentar / Erläuterung:
VS00	Integrierte Traumakonferenz Wiesloch	Psychosomatik am PZN	<p>Die Vielfalt der Probleme bei Trauma-Folgestörungen stellt eine Herausforderung für alle Psychotherapeuten dar, wobei gerade beim man-made-disaster die Fragen zu Indikation, Technik und Zeitpunkt der Traumakonfrontation einen besonderen Stellenwert haben. Zur Weiterentwicklung der Versorgung von komplex Traumatisierten und zur Förderung der Vernetzung ambulanter und stationärer Therapie haben wir 2006 eine monatlich tagende offene Konsiliarkonferenz mit niedergelassenen Fachkollegen begründet. Sie ist auch weiterhin offen für andere Formen der Traumatisierung und Traumafolgestörung.</p>

Nr.	Fachabteilungsübergreifender Versorgungsschwerpunkt:	Fachabteilungen, die an dem Versorgungsschwerpunkt beteiligt sind:	Kommentar / Erläuterung:
VS00	Interdisziplinäre Schmerzkonferenz Wiesloch	Psychosomatik am PZN	<p>Die Vielfalt der Probleme Schmerzkranker stellt eine Herausforderung für alle ärztlichen Fachgebiete dar, wobei gerade bei chronischen Schmerzen die psychosomatisch-psychotherapeutischen Diagnose- und Therapieaspekte einen herausragenden Stellenwert haben. Zur Weiterentwicklung der Versorgung chronisch Schmerzkranker und zur Förderung der Vernetzung ambulanter und stationärer Therapie haben wir seit 2001 eine monatlich tagende offene Konsiliarkonferenz begründet, in der kontinuierlich mindestens vier ärztliche Gebiete vertreten sind. Eingeladen zur Teilnahme und Patientenvorstellung sind alle Ärzte und klinischen Psychologen, die Patienten mit problematischem chronischem Schmerzverlauf behandeln.</p>

Nr.	Fachabteilungsübergreifender Versorgungsschwerpunkt:	Fachabteilungen, die an dem Versorgungsschwerpunkt beteiligt sind:	Kommentar / Erläuterung:
VS00	Psychosomatik am PZN	Klinik für Allgemeinpsychiatrie, Psychotherapie und Psychosomatik I, Klinik für Allgemeinpsychiatrie, Psychotherapie und Psychosomatik II,	<p>Über alle Standorte hinweg ist es die Versorgungsaufgabe der psychosomatischen Medizin am PZN, Menschen in akuten Krisen oder mit länger währenden Erkrankungen, bei denen der psychosomatisch-psychotherapeutische Behandlungsansatz evidenzbasiert Linderung, Besserung oder Heilung in Aussicht stellt, mit geeigneten Diagnostik und Therapieangeboten zu unterstützen. Dabei können sowohl psychische als auch körperliche oder soziale Faktoren die Störung ausgelöst haben oder aufrecht erhalten. Durch alternative Angebotsformen sind wir in der Lage, flexibel auf die vorliegende Situation und den individuellen Bedarf der Patienten zu reagieren. Das vollstationäre und tagesklinische Versorgungsangebot steht Erwachsenen zwischen 18 und 64 Jahren offen. Die ambulante und konsiliarische Behandlung schließt auch ältere Patienten mit ein.</p>

Nr.	Fachabteilungsübergreifender Versorgungsschwerpunkt:	Fachabteilungen, die an dem Versorgungsschwerpunkt beteiligt sind:	Kommentar / Erläuterung:
VS00	Wahlleistungen / Komfortstation	Klinik für Allgemeinpsychiatrie, Psychotherapie und Psychosomatik I, Klinik für Allgemeinpsychiatrie, Psychotherapie und Psychosomatik II, Gerontopsychiatrisches Zentrum, Klinik für Suchttherapie und Entwöhnung, Psychosomatik	Die PZN - Kliniken bieten für Patienten, die besondere Standards an Komfort und ärztliche Betreuung wünschen, an allen Standorten zusätzliche Versorgungsangebote als Wahlleistungen. Am Standort Wiesloch gibt es die interdisziplinäre Komfortstation 36K. Aufgenommen werden Patientinnen und Patienten aus den Bereichen: Allgemeinpsychiatrie und Psychotherapie, Gerontopsychiatrie, Suchttherapie und Entwöhnung, Psychosomatik. Ein Flyer informiert Sie auch hier ausführlich über alle Leistungen.

A-9 Fachabteilungsübergreifende medizinisch-pflegerische Leistungsangebote des Krankenhauses

Nr.	Medizinisch-pflegerisches Leistungsangebot:	Kommentar / Erläuterung:
MP00	Ambulante Ergotherapie	Klienten, die in psychiatrischen und allgemeinärztlichen Praxen oder in Institutsambulanzen behandelt werden, können in den Ergotherapiebereichen unserer Fachklinik ein Therapieangebot erhalten. Ziele: - Unterstützung der kognitiven Fähigkeiten - Entwicklung sozialer und emotionaler Kompetenzen sowie Interaktionsfähigkeit - Förderung der Grundarbeitsfähigkeiten - schrittweise Annäherung an den regulären Arbeitsalltag - Verbesserung eigenaktiver Tagesstrukturierung. Die individuelle Belastungs- und Rehabilitationsfähigkeit erfolgt durch arbeitsdiagnostische Verfahren, die in einem Abschlussbericht dokumentiert werden.

Nr.	Medizinisch-pflegerisches Leistungsangebot:	Kommentar / Erläuterung:
MP00	Ambulanter Psychiatrischer Pflegedienst	Der Ambulante Psychiatrische Pflegedienst – kurz APP genannt – besteht seit 1996 und ist eine Dienstleistung des Psychiatrischen Zentrums Nordbaden. Als Fachdienst bietet der APP psychiatrische Pflege und hauswirtschaftliche Versorgung im häuslichen Umfeld des PatientInnen an.
MP00	Ethikberatung/Ethische Fallbesprechung	Das Klinische Ethik-Komitee (KEK) hat sich am 10. November 2008 konstituiert und befasst sich mit ethischen Problemfeldern unserer Klinikarbeit. Das KEK ist eine Institution des Psychiatrischen Zentrums Nordbaden und stellt ein Beratungsgremium dar, das aus Mitarbeitern verschiedener Berufsgruppen des PZN sowie klinikunabhängigen externen Personen besteht, die vom Geschäftsführer berufen wurden. Das KEK trifft sich turnusmäßig alle drei Monate sowie bei Bedarf. Jeder Patient, seine Angehörigen oder Bevollmächtigten, Betreuer sowie Mitarbeiter des PZN können sich mit entsprechenden Fragestellungen an das Komitee wenden.
MP00	Schuldnerberatung	Dieses spezielle Dienstleistungsangebot wird von einem ausgebildeten Schuldnerberater angeboten und richtet sich an die Patienten der Klinik für Suchttherapie und Entwöhnung und die Klinik für Forensische Psychiatrie und Psychotherapie, die Probleme mit ihren Schulden haben - denn „Schulden“ sind eine zusätzliche psychische Belastung.

A-10 Allgemeine nicht-medizinische Serviceangebote des Krankenhauses

Nr.	Serviceangebot:	Kommentar / Erläuterung:
SA01	Aufenthaltsräume	Auf jeder Station
SA12	Balkon/Terrasse	Jede Station verfügt über einen Garten
SA60	Beratung durch Selbsthilfeorganisationen	
SA55	Beschwerdemanagement	Das PZN verfügt über ein einheitliches Beschwerdemanagement ("Anregungen und Kritik")
SA39	Besuchsdienst/"Grüne Damen"	Bei chronisch Kranken, Laienhelfer
SA61	Betten und Matratzen in Übergröße	

Nr.	Serviceangebot:	Kommentar / Erläuterung:
SA22	Bibliothek	Neben unserer wissenschaftlichen Bibliothek verfügen wir über eine gut sortierte Patientenbibliothek. Hier stehen den Patienten und den Mitarbeitern neben rund 7.000 Bänden an Sach- und Romanliteratur auch Kassetten, CDs und Videofilme sowie Spiele, Zeitschriften und Comics zum Ausleihen zur Verfügung.
SA23	Cafeteria	
SA44	Diät-/Ernährungsangebot	
SA41	Dolmetscherdienste	
SA02	Ein-Bett-Zimmer	
SA03	Ein-Bett-Zimmer mit eigener Nasszelle	Bei Notwendigkeit oder als spezielles Angebot
SA13	Elektrisch verstellbare Betten	
SA40	Empfangs- und Begleitdienst für Patienten und Patientinnen sowie Besucher und Besucherinnen	
SA00	Erfahrungsfeld Sinnespark im PZN	Wegweiser kennzeichnen einen besonderen Weg durch das Gelände des PZN: sie führen zu den verschiedenen Stationen des „Erfahrungsfeldes Sinnespark im PZN“. Die Stationen, die harmonisch über das Parkgelände des Psychiatrischen Zentrums verteilt sind, sprechen alle menschlichen Sinne an und tragen zur Sensibilisierung bei. Neben dem therapeutischen Nutzen und der Wohnumfeldverbesserung der hier lebenden Bewohner und Patienten gibt der Park durch die Öffnung nach außen allen Interessierten die Möglichkeit, die Gesamtheit ihrer Sinne neu zu erfahren und sich selbst als Mensch ganzheitlich wahrzunehmen. Mit dem "Erfahrungsfeld" wurde ein Berührungsfeld geschaffen welches der Isolation und Ausgrenzung behinderter und psychisch kranker Menschen entgegenwirkt.
SA24	Faxempfang für Patienten und Patientinnen	
SA14	Fernsehgerät am Bett/im Zimmer	
SA04	Fernsehraum	
SA25	Fitnessraum	
SA49	Fortbildungsangebote/Informationsveranstaltungen	Interne und externe Angebote in verschiedenster Form
SA20	Frei wählbare Essenszusammenstellung (Komponentenwahl)	

Nr.	Serviceangebot:	Kommentar / Erläuterung:
SA26	Frisiersalon	
SA46	Getränkeautomat	
SA50	Kinderbetreuung	
SA28	Kiosk/Einkaufsmöglichkeiten	
SA29	Kirchlich-religiöse Einrichtungen	
SA30	Klinikeigene Parkplätze für Besucher und Besucherinnen sowie Patienten und Patientinnen	Parkplätze stellen wir in ausreichender Zahl kostenlos zur Verfügung.
SA21	Kostenlose Getränkebereitstellung	Tee, Kaffee, Mineralwasser
SA16	Kühlschrank	
SA31	Kulturelle Angebote	Kulturelle Veranstaltungen haben bei uns Tradition. Unsere Kammerkonzerte werden weit über die Grenzen Wieslochs hinaus geschätzt. Diverse Kunst-Ausstellungen, Vorträge für die Öffentlichkeit, Konzerte und Theatervorführungen der Klinik für Forensische Psychiatrie und Psychotherapie, etc. ergänzen unser vielfältiges Angebot
SA00	Minigolf	
SA05	Mutter-Kind-Zimmer/Familienzimmer	
SA47	Nachmittagstee/-kaffee	
SA51	Orientierungshilfen	
SA33	Parkanlage	Die weitläufige und gut gepflegte Parkanlage dient Patienten ihren Besuchern sowie Besuchern aus Wiesloch und Umgebung zur erholsamen Entspannung.
SA56	Patientenfürsprache	Ehrenamtlicher Patientenfürsprecher
SA52	Postdienst	
SA06	Rollstuhlgerechte Nasszellen	teilweise
SA07	Rooming-in	Nach Absprache und Möglichkeiten
SA35	Sauna	Wärmekabine
SA00	Second Hand Bekleidungsshop für Patienten	
SA42	Seelsorge	Evangelische und katholische Krankenhauseelsorge mit Gottesdiensten in der krankenhauseigenen Kirche sowie auf den Stationen im Bereich der Forensik, der Gerontopsychiatrie und des Heimbereiches
SA00	Sozialdienst	Jede Station verfügt über einen eigenen Sozialdienst

Nr.	Serviceangebot:	Kommentar / Erläuterung:
SA37	Spielplatz/Spielecke	Auch als Spielbereiche im Garten und in der Parkanlage
SA54	Tageszeitungsangebot	
SA08	Teeküche für Patienten und Patientinnen	
SA18	Telefon	
SA09	Unterbringung Begleitperson	Nach Absprache und Möglichkeiten
SA38	Wäscheservice	
SA19	Wertfach/Tresor am Bett/im Zimmer	
SA58	Wohnberatung	
SA10	Zwei-Bett-Zimmer	
SA11	Zwei-Bett-Zimmer mit eigener Nasszelle	

A-11 Forschung und Lehre des Krankenhauses

A-11.1 Forschungsschwerpunkte

Drittmittelfinanziertes Forschungsprojekt Entwicklung und Evaluierung des "Multimodalen Therapieprogramms für postpartal psychisch erkrankte Mütter mit ihren Kindern" (Klinik für Allgemeinpsychiatrie, Psychotherapie und Psychosomatik I)

PREVIOS: Prevention of violence in outpatients with schizophrenia. (Klinik für Allgemeinpsychiatrie, Psychotherapie und Psychosomatik I zusammen mit Klinik Offenburg und Zentrum für Psychiatrie Weissenau)

Genotypisierung affektiver Störungen (Klinik für Allgemeinpsychiatrie, Psychotherapie und Psychosomatik I als Kooperationspartner des ZI Mannheim)

"Effektivität und Kostenwirksamkeit der Verringerung zwangsweiser stationärpsychiatrischer Unterbringungen durch Intensivbetreuung, Schulung und präventives Monitoring" (Multicenterstudie) (Klinik für Allgemeinpsychiatrie, Psychotherapie und Psychosomatik I und II unter Leitung des ZI Mannheim)

Teilnahme an der Studie des Rechtsmedizinischen Instituts der Universität Heidelberg, Andrea Faller, Gisela Skopp, zum Thema

"Detection of Phosphatidylethanol in Dried Blood Spots by LC-MS/MS as a Biomarker for Alcohol Consumption" (Klinik für Suchttherapie und Entwöhnung)

A-11.2 Akademische Lehre

Nr.	Akademische Lehre und weitere ausgewählte wissenschaftliche Tätigkeiten:	Kommentar/Erläuterung:
FL01	Dozenturen/Lehrbeauftragungen an Hochschulen und Universitäten	HeiCuMed Das PZN ist in seiner Eigenschaft als akademisches Lehrkrankenhaus seit langen Jahren in die Ausbildung der Heidelberger Medizinstudenten eingebunden. Im Rahmen des Heidelberger Curriculum Medizin üben sich Medizinstudenten im Umgang mit psychiatrischen Patienten, erhalten eine strukturierte Einweisung in psychiatrischer Explorationstechnik und praktische Anleitung durch Stationsärzte und -psychologen. Hierdurch wird gewährleistet, dass Studierende durchgängig in Kleingruppen betreut werden, wesentlich mehr „Unterricht am Patientenbett“ erhalten sowie in ihrem interdisziplinären Denken geschult werden.

Nr.	Akademische Lehre und weitere ausgewählte wissenschaftliche Tätigkeiten:	Kommentar/Erläuterung:
FL04	Projektbezogene Zusammenarbeit mit Hochschulen und Universitäten	
FL03	Studierendenausbildung (Famulatur/Praktisches Jahr)	s.o.

A-11.3 Ausbildung in anderen Heilberufen

Nr.	Ausbildung in anderen Heilberufen:	Kommentar/Erläuterung:
HB00	Fachweiterbildung Gerontopsychiatrie	Diese berufsbegleitende, staatlich anerkannte Weiterbildung bieten wir in unserer Akademie im Park an. Die Weiterbildung dauert insgesamt 18 Monate und findet in Form von Seminarblöcken im Umfang von 640 Stunden theoretischem und praktischem Unterricht statt. Zielgruppe: Alle Gesundheits- und Krankenpfleger/innen, Heilerziehungspfleger/innen und Altenpfleger/innen, die mit gerontopsychiatrischen Patienten/Klienten arbeiten und über eine mindestens einjährige einschlägige Berufserfahrung verfügen.
HB00	Fachweiterbildung Psychiatrie	Staatlich anerkannte „Weiterbildung in den Berufen der Kranken-, Kinderkranken-, Alten- und Heilerziehungspflege auf dem Gebiet der Psychiatrie“ in der Akademie im Park. Die Weiterbildung ist zweijährig berufsbegleitend und findet in Form von Blockunterricht, Studientagen und Praxiseinsätzen statt. Der theoretische und praktische Unterricht umfasst insgesamt 760 Stunden. Dazu kommt die praktische Weiterbildung von mindestens 2350 Stunden in den gesetzlich vorgeschriebenen Fachbereichen. Zielgruppe: Alle Gesundheits- und Krankenpfleger/innen, - Kinderkrankenpfleger/innen, Heilerziehungspfleger/innen und Altenpfleger/innen mit mindestens 2-jähriger Berufserfahrung (davon ein Jahr in der Psychiatrie).

Nr.	Ausbildung in anderen Heilberufen:	Kommentar/Erläuterung:
HB01	Gesundheits- und Krankenpfleger und Gesundheits- und Krankenpflegerin	<p>Die Bildungszentrum Gesundheit Rhein-Neckar GmbH (BZG) ist eine staatlich anerkannte Pflegefachschule, welche die Möglichkeit bietet, in drei Jahren den Beruf der Gesundheits- und Krankenpflege zu erlernen. Die GRN und Das Psychiatrische Zentrum Nordbaden betreibt das Bildungszentrum gemeinsam mit der Gesundheitszentren Rhein-Neckar gGmbH auf dem Gelände des PZN. Die Kenntnisse und Fertigkeiten, die im späteren Berufsleben erwartet werden, vermitteln wir in einer vertrauensvollen Atmosphäre mit gegenseitiger Wertschätzung, Transparenz und Lebendigkeit. Lernen in der Gesundheits- und Krankenpflege bedeutet Erleben und Leben der Grundwerte, die im Kontakt mit den Patienten wichtig sind: Freundlichkeit, Aufgeschlossenheit, Aufrichtigkeit, Toleranz und Zuverlässigkeit. Für Freude am Lernen setzen wir uns ein – mit individueller Förderung und interessanten Lerninhalten, vermittelt durch praxiserfahrene Pädagogen.</p>

A-12 Anzahl der Betten im gesamten Krankenhaus

721 Betten

A-13 Fallzahlen des Krankenhaus:

Gesamtzahl der im Berichtsjahr behandelten Fälle:

Vollstationäre Fallzahl:

7223

Teilstationäre Fallzahl:

837

Ambulante Fallzahlen

Quartalszählweise:

8741

A-14 Personal des Krankenhauses

A-14.1 Ärzte und Ärztinnen

	Anzahl	Kommentar/ Erläuterung
Ärzte und Ärztinnen insgesamt (außer Belegärzte und Belegärztinnen)	86,2 Vollkräfte	
davon Fachärzte und Fachärztinnen	46,4 Vollkräfte	
Belegärzte und Belegärztinnen (nach § 121 SGB V)	0 Personen	
Ärzte und Ärztinnen, die keiner Fachabteilung zugeordnet sind	1,5 Vollkräfte	Ärztliche Direktorin, Leiter Elektronische Patientenakte

A-14.2 Pflegepersonal

	Anzahl	Ausbildungsdauer	Kommentar/ Erläuterung
Gesundheits- und Krankenpfleger und Gesundheits- und Krankenpflegerinnen	300,1 Vollkräfte	3 Jahre	
Gesundheits- und Kinderkrankenpfleger und Gesundheits- und Kinderkrankenpflegerinnen	0,0 Vollkräfte	3 Jahre	
Altenpfleger und Altenpflegerinnen	35,8 Vollkräfte	3 Jahre	
Pflegeassistenten und Pflegeassistentinnen	0,0 Vollkräfte	2 Jahre	
Krankenpflegehelfer und Krankenpflegehelferinnen	35,3 Vollkräfte	1 Jahr	
Pflegehelfer und Pflegehelferinnen	3,1 Vollkräfte	ab 200 Std. Basiskurs	
Entbindungspfleger und Hebammen	0 Personen	3 Jahre	
Operationstechnische Assistenten und Operationstechnische Assistentinnen	0,0 Vollkräfte	3 Jahre	

A-14.3 Spezielles therapeutisches Personal

Nr.	Spezielles therapeutisches Personal:	Anzahl:	Kommentar/ Erläuterung:
SP02	Arzthelfer und Arzthelferin	9,8	
SP31	Bewegungstherapeut und Bewegungstherapeutin (z. B. nach DAKBT)/Tanztherapeut und Tanztherapeutin	0,8	Reittherapeutin, Therapiehund Team
SP05	Ergotherapeut und Ergotherapeutin/Arbeits- und Beschäftigungstherapeut und Arbeits- und Beschäftigungstherapeutin	28,0	
SP06	Erzieher und Erzieherin	0,5	
SP08	Heilerziehungspfleger und Heilerziehungspflegerin	2,8	

Nr.	Spezielles therapeutisches Personal:	Anzahl:	Kommentar/ Erläuterung:
SP00	Krankengymnast und Krankengymnastin	3,5	
SP13	Kunsttherapeut und Kunsttherapeutin/Maltherapeut und Maltherapeutin/Gestaltungstherapeut und Gestaltungstherapeutin/Bibliotherapeut und Bibliotherapeutin	1,0	
SP15	Masseur/Medizinischer Bademeister und Masseurin/Medizinische Bademeisterin	1,0	
SP43	Medizinisch-technischer Assistent und Medizinisch-technische Assistentin/Funktionspersonal	1,8	
SP00	Medizinisch-technischer Laboratoriumsassistent und Medizinisch-technische Laboratoriumsassistentin	4,6	
SP00	Medizinisch-technischer Radiologieassistent und Medizinisch-technische Radiologieassistentin	0,8	
SP16	Musiktherapeut und Musiktherapeutin	3,9	
SP21	Physiotherapeut und Physiotherapeutin	2,8	
SP23	Psychologe und Psychologin	11,1	
SP00	Psychologischer Psychotherapeut in Ausbildung und Psychologische Psychotherapeutin in Ausbildung	3,2	
SP24	Psychologischer Psychotherapeut und Psychologische Psychotherapeutin	5,6	
SP25	Sozialarbeiter und Sozialarbeiterin	13,4	
SP00	Sozialpädagoge/-arbeiter und Sozialpädagogin/-arbeiterin im Anerkennungsjahr	0,4	
SP26	Sozialpädagoge und Sozialpädagogin	11,3	
SP46	Sportlehrer und Sportlehrerin/Gymnastiklehrer und Gymnastiklehrerin/Sportpädagoge und Sportpädagogin	2,6	

A-15 Apparative Ausstattung

Nr.	Vorhandene Geräte	Umgangssprachliche Bezeichnung	24h	Kommentar / Erläuterung
AA03	Belastungs-EKG/Ergometrie	Belastungstest mit Herzstrommessung	Ja	

Nr.	Vorhandene Geräte	Umgangssprachliche Bezeichnung	24h	Kommentar / Erläuterung
AA40	Defibrillator	Gerät zur Behandlung von lebensbedrohlichen Herzrhythmusstörungen	Ja	
AA10	Elektroenzephalographiegerät (EEG)	Hirnstrommessung	Nein	3 Geräte
AA11	Elektromyographie (EMG)/Gerät zur Bestimmung der Nervenleitgeschwindigkeit	Messung feinsten elektrischer Ströme im Muskel	Nein	Gerät zur Bestimmung evozierter Potentiale
AA12	Gastroenterologisches Endoskop	Gerät zur Magen-Darm-Spiegelung	Nein	
AA19	Kipptisch	Gerät zur Messung des Verhaltens der Kenngrößen des Blutkreislaufs bei Lageänderung	Nein	
AA00	Klinisches Labor		Nein	
AA00	Langzeit-Blutdruckmessung		Nein	
AA00	Langzeit EKG		Nein	
AA27	Röntgengerät/Durchleuchtungsgerät		Nein	
AA00	Ruhe EKG		Nein	
AA00	Schlafapnoediagnostik		Nein	
AA29	Sonographiegerät/Dopplersonographiegerät/Duplexsonographiegerät	Ultraschallgerät/mit Nutzung des Dopplereffekts/farbkodierter Ultraschall	Nein	Extracraniell und transcraniell
AA31	Spirometrie/Lungenfunktionsprüfung		Nein	

Teil B - Struktur- und Leistungsdaten der Organisationseinheiten / Fachabteilungen

B-[1] Fachabteilung Klinik für Allgemeinpsychiatrie, Psychotherapie und Psychosomatik I

B-[1].1 Name [Klinik für Allgemeinpsychiatrie, Psychotherapie und Psychosomatik I]

Klinik für Allgemeinpsychiatrie, Psychotherapie und Psychosomatik I

Art der Abteilung:

Hauptabteilung

Fachabteilungsschlüssel:

2900

Hausanschrift:

Heidelberger Str. 1a

69168 Wiesloch

Telefon:

06222 / 55 - 2006

Fax:

06222 / 55 - 2912006

E-Mail:

sekretariat.ap1@pzn-wiesloch.de

Chefärztinnen/-ärzte:

Titel:	Name, Vorname:	Funktion:	Tel. Nr., Email:	Sekretariat:	Belegarzt / KH-Arzt:
Dr.	Schwarz, Markus	Chefarzt	06222-55-2005		KH-Arzt

B-[1].2 Versorgungsschwerpunkte [Klinik für Allgemeinpsychiatrie, Psychotherapie und Psychosomatik I]

Nr.	Versorgungsschwerpunkte im Bereich Klinik für Allgemeinpsychiatrie, Psychotherapie und Psychosomatik I	Kommentar / Erläuterung
VP03	Diagnostik und Therapie von affektiven Störungen	
VP07	Diagnostik und Therapie von Intelligenzstörungen	
VP04	Diagnostik und Therapie von neurotischen, Belastungs- und somatoformen Störungen	
VP06	Diagnostik und Therapie von Persönlichkeits- und Verhaltensstörungen	
VP01	Diagnostik und Therapie von psychischen und Verhaltensstörungen durch psychotrope Substanzen	
VP02	Diagnostik und Therapie von Schizophrenie, schizotypen und wahnhaften Störungen	
VP09	Diagnostik und Therapie von Verhaltens- und emotionalen Störungen mit Beginn in der Kindheit und Jugend	
VP05	Diagnostik und Therapie von Verhaltensauffälligkeiten mit körperlichen Störungen und Faktoren	
VP00	Dialektisch-behaviorale Therapie von Borderline-Störungen (DBT)	
VP00	Handlungsorientierte Psychoedukation für affektive Störungen (HOPE)	
VP00	Integrative Psychotrauma-Therapie	
VP00	Mutter-Kind-Behandlung für Patientinnen mit ihren Kleinkindern (0-2 Jahre)	
VP00	Muttersprachliche Psychotherapie türkischer Patienten	
VP15	Psychiatrische Tagesklinik	
VP14	Psychoonkologie	
VP13	Psychosomatische Komplexbehandlung	
VP00	Psychosomatische Schmerz-Therapie	

Nr.	Versorgungsschwerpunkte im Bereich Klinik für Allgemeinpsychiatrie, Psychotherapie und Psychosomatik I	Kommentar / Erläuterung
VP16	Psychosomatische Tagesklinik	
VP12	Spezialsprechstunde	

B-[1].3 Medizinisch-pflegerische Leistungsangebote [Klinik für Allgemeinpsychiatrie, Psychotherapie und Psychosomatik I]

Nr.	Medizinisch-pflegerisches Leistungsangebot	Kommentar / Erläuterung
MP00	Achtsamkeitstraining	
MP03	Angehörigenbetreuung/-beratung/-seminare	
MP53	Aromapflege/-therapie	
MP08	Berufsberatung/Rehabilitationsberatung	
MP11	Bewegungstherapie	
MP00	CBASP - Cognitive Behavioral Analysis System of Psychotherapy	Einzel- und Gruppentherapie
MP14	Diät- und Ernährungsberatung	
MP15	Entlassungsmanagement/Brückenpflege/Überleitungspflege	
MP16	Ergotherapie/Arbeitstherapie	
MP17	Fallmanagement/Case Management/Primary Nursing/Bezugspflege	Bereichs- oder Bezugspflege
MP27	Musiktherapie	
MP32	Physiotherapie/Krankengymnastik als Einzel- und/oder Gruppentherapie	
MP34	Psychologisches/psychotherapeutisches Leistungsangebot/ Psychosozialdienst	
MP37	Schmerztherapie/-management	
MP63	Sozialdienst	

Nr.	Medizinisch-pflegerisches Leistungsangebot	Kommentar / Erläuterung
MP39	Spezielle Angebote zur Anleitung und Beratung von Patienten und Patientinnen sowie Angehörigen	Die Einbindung naher Angehöriger von psychisch Kranken in die Behandlung ist uns wichtig, da diese die Erkrankten besser verstehen und die Einsicht der Patienten in die notwendigen therapeutischen Maßnahmen unterstützen. Die Weitergabe von Informationen über unsere Patientinnen und Patienten ist nur möglich wenn das Einverständnis dazu gegeben wurde.
MP40	Spezielle Entspannungstherapie	
MP42	Spezielles pflegerisches Leistungsangebot	"Halten" 4 Stufen der Deeskalation
MP47	Versorgung mit Hilfsmitteln/Orthopädietechnik	
MP52	Zusammenarbeit mit/Kontakt zu Selbsthilfegruppen	(Trialog) Heidelberger Initiative Psychiatrie Erfahrener (HEIPER)

B-[1].4 Nicht-medizinische Serviceangebote [Klinik für Allgemeinpsychiatrie, Psychotherapie und Psychosomatik I]

trifft nicht zu / entfällt

B-[1].5 Fallzahlen [Klinik für Allgemeinpsychiatrie, Psychotherapie und Psychosomatik I]

Vollstationäre Fallzahl:

1868

Teilstationäre Fallzahl:

0

B-[1].6 Diagnosen nach ICD

B-[1].6.1 Hauptdiagnosen nach ICD

Rang	ICD-10- Ziffer*	Fallzahl:	Umgangssprachliche Bezeichnung:
1	F20	518	Schizophrenie
2	F32	283	Phase der Niedergeschlagenheit - Depressive Episode
3	F25	197	Psychische Störung, die mit Realitätsverlust, Wahn, Depression bzw. krankhafter Hochstimmung einhergeht - Schizoaffektive Störung

Rang	ICD-10- Ziffer*	Fallzahl:	Umgangssprachliche Bezeichnung:
4	F33	193	Wiederholt auftretende Phasen der Niedergeschlagenheit
5	F60	160	Schwere, beeinträchtigende Störung der Persönlichkeit und des Verhaltens, z.B. paranoide, zwanghafte oder ängstliche Persönlichkeitsstörung
6	F43	97	Reaktionen auf schwere belastende Ereignisse bzw. besondere Veränderungen im Leben
7	F31	93	Psychische Störung mit Phasen der Niedergeschlagenheit und übermäßiger Hochstimmung - manisch-depressive Krankheit
8	F10	58	Psychische bzw. Verhaltensstörung durch Alkohol
9	F23	47	Akute, kurze und vorübergehende psychische Störung mit Realitätsverlust
10	F06	35	Sonstige psychische Störung aufgrund einer Schädigung des Gehirns oder einer körperlichen Krankheit
11	F41	17	Sonstige Angststörung
12	F42	16	Zwangsstörung
12	F44	16	Abspaltung von Gedächtnisinhalten, Körperwahrnehmungen oder Bewegungen vom normalen Bewusstsein - Dissoziative oder Konversionsstörung
14	F45	14	Störung, bei der sich ein seelischer Konflikt durch körperliche Beschwerden äußert - Somatoforme Störung
14	F61	14	Kombinierte und sonstige Störung der Persönlichkeit und des Verhaltens
16	F19	13	Psychische bzw. Verhaltensstörung durch Gebrauch mehrerer Substanzen oder Konsum anderer bewusstseinsverändernder Substanzen
17	F40	10	Unbegründete Angst (Phobie) vor bestimmten Situationen
18	F05	9	Verwirrtheitszustand, nicht durch Alkohol oder andere bewusstseinsverändernde Substanzen bedingt
19	F07	8	Persönlichkeits- bzw. Verhaltensstörung aufgrund einer Krankheit, Schädigung oder Funktionsstörung des Gehirns
19	F22	8	Psychische Störung, bei der dauerhafte falsche Überzeugungen bzw. Wahnvorstellungen auftreten
21	F70	7	Leichte Intelligenzminderung
22	F03	<= 5	Einschränkung der geistigen Leistungsfähigkeit (Demenz), vom Arzt nicht näher bezeichnet
22	F09	<= 5	Vom Arzt nicht näher bezeichnete körperlich bedingte oder durch eine andere Krankheit ausgelöste psychische Störung
22	F11	<= 5	Psychische bzw. Verhaltensstörung durch Substanzen, die mit Morphinum verwandt sind (Opioide)

Rang	ICD-10- Ziffer*	Fallzahl:	Umgangssprachliche Bezeichnung:
22	F12	<= 5	Psychische bzw. Verhaltensstörung durch Wirkstoffe aus der Hanfpflanze wie Haschisch oder Marihuana
22	F13	<= 5	Psychische bzw. Verhaltensstörung durch Beruhigungs- oder Schlafmittel
22	F15	<= 5	Psychische bzw. Verhaltensstörung durch andere anregende Substanzen, einschließlich Koffein
22	F21	<= 5	Störung mit exzentrischem Verhalten und falschen Überzeugungen - Schizotype Störung
22	F30	<= 5	Phase übermäßig guter Stimmung und Enthemmung - Manische Episode
22	F34	<= 5	Anhaltende (chronische) Stimmungs- und Gefühlsstörung

* Hauptdiagnose gemäß der jeweils geltenden Fassung der Deutschen Kodierrichtlinien

B-[1].6.2 Weitere Kompetenzdiagnosen

keine Angaben

B-[1].7 Prozeduren nach OPS

trifft nicht zu / entfällt

B-[1].7.1 Durchgeführte Prozeduren nach OPS

trifft nicht zu / entfällt

B-[1].7.2 Weitere Kompetenzprozeduren

trifft nicht zu / entfällt

B-[1].8 Ambulante Behandlungsmöglichkeiten

Nr	Art der Ambulanz	Bezeichnung der Ambulanz	Nr. / Leistung	Kommentar / Erläuterung
----	------------------	--------------------------	----------------	-------------------------

Nr	Art der Ambulanz	Bezeichnung der Ambulanz	Nr. / Leistung	Kommentar / Erläuterung
AM02	Psychiatrische Institutsambulanz nach § 118 SGB V	Allgemeinpsychiatrische Fachambulanz I Standorte Wiesloch und Schwetzingen		<p>Im PZN gibt es eine Psychiatrische Institutsambulanz (PIA). Die ambulanten Leistungen werden von den Fachambulanzen der Kliniken angeboten. Das Angebot der allgemeinpsychiatrischen Ambulanzen umfasst die psychiatrisch-psychotherapeutische ambulante Diagnostik und Behandlung bei folgenden Erkrankungen:</p> <p>Schizophrenie und schizoaffektive Störungen; affektive Störungen mit zusätzlichen Zwangs- oder Angsterkrankungen, chronischen Schmerzerkrankungen oder zusätzlichen körperlichen Erkrankungen; schwere Persönlichkeits- und Verhaltensstörungen, insbesondere wenn Begleiterkrankungen vorliegen; psychische Erkrankungen bei geistigen Behinderungen.</p>

B-[1].9 Ambulante Operationen nach § 115b SGB V

trifft nicht zu / entfällt

B-[1].10 Zulassung zum Durchgangs-Arztverfahren der Berufsgenossenschaft

nicht vorhanden

B-[1].11 Personelle Ausstattung

B-[1].11.1 Ärzte und Ärztinnen

	Anzahl	Kommentar/ Erläuterung
Ärzte und Ärztinnen insgesamt (außer Belegärzte und Belegärztinnen)	21,5 Vollkräfte	
davon Fachärzte und Fachärztinnen	10,7 Vollkräfte	
Belegärzte und Belegärztinnen (nach § 121 SGB V)	0 Personen	

Ärztliche Fachexpertise der Abteilung

Nr.	Facharztbezeichnung (Gebiete, Facharzt- und Schwerpunktkompetenzen):	Kommentar / Erläuterung:
AQ63	Allgemeinmedizin	
AQ42	Neurologie	
AQ51	Psychiatrie und Psychotherapie	
AQ53	Psychosomatische Medizin und Psychotherapie	

Nr.	Zusatz-Weiterbildung:	Kommentar / Erläuterung:
ZF00	Psychoonkologie	
ZF36	Psychotherapie	
ZF42	Spezielle Schmerztherapie	
ZF45	Suchtmedizinische Grundversorgung	

B-[1].11.2 Pflegepersonal

	Anzahl	Ausbildungsdauer	Kommentar/ Erläuterung
Gesundheits- und Krankenpfleger und Gesundheits- und Krankenpflegerinnen	84,9 Vollkräfte	3 Jahre	
Gesundheits- und Kinderkrankenpfleger und Gesundheits- und Kinderkrankenpflegerinnen	0,0 Vollkräfte	3 Jahre	
Altenpfleger und Altenpflegerinnen	2,2 Vollkräfte	3 Jahre	
Pflegeassistenten und Pflegeassistentinnen	0,0 Vollkräfte	2 Jahre	
Krankenpflegehelfer und Krankenpflegehelferinnen	7,5 Vollkräfte	1 Jahr	
Pflegehelfer und Pflegehelferinnen	0,8 Vollkräfte	ab 200 Std. Basiskurs	
Entbindungspfleger und Hebammen	0 Personen	3 Jahre	
Operationstechnische Assistenten und Operationstechnische Assistentinnen	0,0 Vollkräfte	3 Jahre	

Pflegerische Fachexpertise der Abteilung

Nr.	Anerkannte Fachweiterbildung/ zusätzlicher akademischer Abschluss:	Kommentar / Erläuterung:
PQ03	Hygienefachkraft	
PQ05	Leitung von Stationen oder Funktionseinheiten	
PQ10	Psychiatrische Pflege	
PQ00	Weiterbildung zur Pflegedienstleitung	

Nr.	Zusatzqualifikation:	Kommentar / Erläuterung:
ZP00	Aromapflege	
ZP00	Babymassage	
ZP00	Deeskalationsmanagement (ProDema)	
ZP05	Entlassungsmanagement	
ZP00	Entspannungsverfahren	
ZP06	Ernährungsmanagement	
ZP10	Mentor und Mentorin	

Nr.	Zusatzqualifikation:	Kommentar / Erläuterung:
ZP12	Praxisanleitung	
ZP00	Progressive Muskelentspannung	
ZP13	Qualitätsmanagement	

B-[1].11.3 Spezielles therapeutisches Personal

Für die Klinik für Allgemeinpsychiatrie, Psychotherapie und Psychosomatik I steht folgendes spezielles therapeutisches Personal zur Verfügung:

Nr.	Spezielles therapeutisches Personal	Anzahl	Kommentar/ Erläuterung
SP02	Arzthelfer und Arzthelferin	3,7 Vollkräfte	
SP05	Ergotherapeut und Ergotherapeutin/Arbeits- und Beschäftigungstherapeut und Arbeits- und Beschäftigungstherapeutin	8,0 Vollkräfte	
SP06	Erzieher und Erzieherin	0,5 Vollkräfte	
SP00	Krankengymnast und Krankengymnastin	2,5 Vollkräfte	
SP16	Musiktherapeut und Musiktherapeutin	1,3 Vollkräfte	
SP23	Psychologe und Psychologin	4,4 Vollkräfte	
SP00	Psychologischer Psychotherapeut in Ausbildung und Psychologische Psychotherapeutin in Ausbildung	1,8 Vollkräfte	
SP24	Psychologischer Psychotherapeut und Psychologische Psychotherapeutin	2,0 Vollkräfte	
SP25	Sozialarbeiter und Sozialarbeiterin	1,7 Vollkräfte	
SP26	Sozialpädagoge und Sozialpädagogin	3,8 Vollkräfte	
SP46	Sportlehrer und Sportlehrerin/Gymnastiklehrer und Gymnastiklehrerin/Sportpädagoge und Sportpädagogin	0,7 Vollkräfte	

B-[2] Fachabteilung Allgemeinpsychiatrische Akuttagesklinik

B-[2].1 Name [Allgemeinpsychiatrische Akuttagesklinik]

Allgemeinpsychiatrische Akuttagesklinik

Art der Abteilung:

Nicht bettenführende Abteilung/sonstige Organisationseinheit

Fachabteilungsschlüssel:

2960

Hausanschrift:

Heidelberger Str. 1a

69168 Wiesloch

Telefon:

06222 / 55 - 2006

Fax:

06222 / 55 - 2912006

E-Mail:

sekretariat.ap1@pzn-wiesloch.de

Chefärztinnen/-ärzte:

Titel:	Name, Vorname:	Funktion:	Tel. Nr., Email:	Sekretariat:	Belegarzt / KH-Arzt:
Dr.	Schwarz, Markus	Chefarzt	06222-55-2005		KH-Arzt

B-[2].2 Versorgungsschwerpunkte [Allgemeinpsychiatrische Akuttagesklinik]

Nr.	Versorgungsschwerpunkte im Bereich Allgemeinpsychiatrische Akuttagesklinik	Kommentar / Erläuterung
-----	---	-------------------------

Nr.	Versorgungsschwerpunkte im Bereich Allgemeinpsychiatrische Akuttagesklinik	Kommentar / Erläuterung
VP00	Angebot der Akuttagesklinik	<p>Das Angebot richtet sich an Menschen im Alter von 18 bis 64 Jahren mit psychischen Erkrankungen oder in akuten psychischen Krisen die einer intensiven psychiatrisch-psychotherapeutischen Behandlung bedürfen, bei denen aber ein vollstationärer Krankenhausaufenthalt nicht oder nicht mehr notwendig ist.</p> <p>Für jeden Patienten wird unter fachärztlicher Leitung ein individueller Therapieplan erstellt.</p> <p>Ziele dieser Behandlung sind:</p> <ul style="list-style-type: none"> -Bewältigung akuter psychischer Krisen -Besserung und Stabilisierung des psychischen Befindens -Umfassende medizinisch psychiatrische Diagnostik -Erhaltung und Stärkung vorhandener Fähigkeiten und sozialer Kontakte -Förderung und Unterstützung bei der Wiedereingliederung in das berufliche Umfeld

B-[2].3 Medizinisch-pflegerische Leistungsangebote [Allgemeinpsychiatrische Akuttagesklinik]

Nr.	Medizinisch-pflegerisches Leistungsangebot	Kommentar / Erläuterung
MP00	Angehörigengruppe	
MP00	Arbeitsdiagnostik	
MP08	Berufsberatung/Rehabilitationsberatung	
MP11	Bewegungstherapie	
MP00	Computergestütztes Training kognitiver Fähigkeiten (Cogpack)	
MP00	Einzel-, Gruppen- und Familientherapie	
MP15	Entlassungsmanagement/Brückenpflege/Überleitungspflege	
MP16	Ergotherapie/Arbeitstherapie	
MP00	Erährungs- und Bewegungsprogramm	
MP00	Gruppentraining sozialer Kompetenzen	

Nr.	Medizinisch-pflegerisches Leistungsangebot	Kommentar / Erläuterung
MP00	Kognitive Verhaltenstherapie	
MP27	Musiktherapie	
MP00	Psychoedukation	Informationen über die Erkrankung und Unterstützung bei der Krankheitsbewältigung
MP34	Psychologisches/psychotherapeutisches Leistungsangebot/ Psychosozialdienst	
MP63	Sozialdienst	
MP40	Spezielle Entspannungstherapie	
MP42	Spezielles pflegerisches Leistungsangebot	Bezugspflege; Euthyme Behandlungsverfahren

B-[2].4 Nicht-medizinische Serviceangebote [Allgemeinpsychiatrische Akuttagesklinik]

trifft nicht zu / entfällt

B-[2].5 Fallzahlen [Allgemeinpsychiatrische Akuttagesklinik]

Vollstationäre Fallzahl:

0

Teilstationäre Fallzahl:

135

B-[2].6 Diagnosen nach ICD

B-[2].6.1 Hauptdiagnosen nach ICD

Rang	ICD-10- Ziffer*	Fallzahl:	Umgangssprachliche Bezeichnung:
1	F32	48	Phase der Niedergeschlagenheit - Depressive Episode
2	F33	21	Wiederholt auftretende Phasen der Niedergeschlagenheit
3	F20	19	Schizophrenie
4	F25	13	Psychische Störung, die mit Realitätsverlust, Wahn, Depression bzw. krankhafter Hochstimmung einhergeht - Schizoaffektive Störung

Rang	ICD-10- Ziffer*	Fallzahl:	Umgangssprachliche Bezeichnung:
5	F31	9	Psychische Störung mit Phasen der Niedergeschlagenheit und übermäßiger Hochstimmung - manisch-depressive Krankheit
6	F40	8	Unbegründete Angst (Phobie) vor bestimmten Situationen
7	F34	<= 5	Anhaltende (chronische) Stimmungs- und Gefühlsstörung
7	F41	<= 5	Sonstige Angststörung
7	F42	<= 5	Zwangsstörung
7	F43	<= 5	Reaktionen auf schwere belastende Ereignisse bzw. besondere Veränderungen im Leben
7	F44	<= 5	Abspaltung von Gedächtnisinhalten, Körperwahrnehmungen oder Bewegungen vom normalen Bewusstsein - Dissoziative oder Konversionsstörung
7	F60	<= 5	Schwere, beeinträchtigende Störung der Persönlichkeit und des Verhaltens, z.B. paranoide, zwanghafte oder ängstliche Persönlichkeitsstörung

* Hauptdiagnose gemäß der jeweils geltenden Fassung der Deutschen Kodierrichtlinien

B-[2].6.2 Weitere Kompetenzdiagnosen

keine Angaben

B-[2].7 Prozeduren nach OPS

trifft nicht zu / entfällt

B-[2].7.1 Durchgeführte Prozeduren nach OPS

trifft nicht zu / entfällt

B-[2].7.2 Weitere Kompetenzprozeduren

trifft nicht zu / entfällt

B-[2].8 Ambulante Behandlungsmöglichkeiten

trifft nicht zu / entfällt

B-[2].9 Ambulante Operationen nach § 115b SGB V

trifft nicht zu / entfällt

B-[2].10 Zulassung zum Durchgangs-Arztverfahren der Berufsgenossenschaft

nicht vorhanden

B-[2].11 Personelle Ausstattung

B-[2].11.1 Ärzte und Ärztinnen

	Anzahl	Kommentar/ Erläuterung
Ärzte und Ärztinnen insgesamt (außer Belegärzte und Belegärztinnen)	1,5 Vollkräfte	
davon Fachärzte und Fachärztinnen	0,0 Vollkräfte	
Belegärzte und Belegärztinnen (nach § 121 SGB V)	0 Personen	

B-[2].11.2 Pflegepersonal

	Anzahl	Ausbildungsdauer	Kommentar/ Erläuterung
Gesundheits- und Krankenpfleger und Gesundheits- und Krankenpflegerinnen	2,6 Vollkräfte	3 Jahre	
Gesundheits- und Kinderkrankenpfleger und Gesundheits- und Kinderkrankenpflegerinnen	0,0 Vollkräfte	3 Jahre	
Altenpfleger und Altenpflegerinnen	0,0 Vollkräfte	3 Jahre	
Pflegeassistenten und Pflegeassistentinnen	0,0 Vollkräfte	2 Jahre	
Krankenpflegehelfer und Krankenpflegehelferinnen	0,0 Vollkräfte	1 Jahr	
Pflegehelfer und Pflegehelferinnen	0,0 Vollkräfte	ab 200 Std. Basiskurs	
Entbindungspfleger und Hebammen	0 Personen	3 Jahre	
Operationstechnische Assistenten und Operationstechnische Assistentinnen	0,0 Vollkräfte	3 Jahre	

Pflegerische Fachexpertise der Abteilung

Nr.	Anerkannte Fachweiterbildung/ zusätzlicher akademischer Abschluss:	Kommentar / Erläuterung:
PQ03	Hygienefachkraft	
PQ10	Psychiatrische Pflege	

Nr.	Zusatzqualifikation:	Kommentar / Erläuterung:
ZP06	Ernährungsmanagement	
ZP10	Mentor und Mentorin	

B-[2].11.3 Spezielles therapeutisches Personal

Für die Allgemeinpsychiatrische Akuttagesklinik steht folgendes spezielles therapeutisches Personal zur Verfügung:

Nr.	Spezielles therapeutisches Personal	Anzahl	Kommentar/ Erläuterung
SP05	Ergotherapeut und Ergotherapeutin/Arbeits- und Beschäftigungstherapeut und Arbeits- und Beschäftigungstherapeutin	0,8 Vollkräfte	
SP23	Psychologe und Psychologin	0,5 Vollkräfte	
SP25	Sozialarbeiter und Sozialarbeiterin	0,5 Vollkräfte	
SP26	Sozialpädagoge und Sozialpädagogin	0,5 Vollkräfte	

B-[3] Fachabteilung Tagesklinik Allgemeinpsychiatrie - Psychosomatische Klinik Schwetzingen

B-[3].1 Name [Tagesklinik Allgemeinpsychiatrie - Psychosomatische Klinik Schwetzingen]

Tagesklinik Allgemeinpsychiatrie - Psychosomatische Klinik Schwetzingen

Art der Abteilung:

Nicht bettenführende Abteilung/sonstige Organisationseinheit

Fachabteilungsschlüssel:

2960

Hausanschrift:

Bodelschwingstr. 10/2

68723 Schwetzingen

Telefon:

06202 / 84 - 8040

Fax:

06202 / 84 - 8041

E-Mail:

info@pk-schwetzingen.de

Chefärztinnen/-ärzte:

Titel:	Name, Vorname:	Funktion:	Tel. Nr., Email:	Sekretariat:	Belegarzt / KH-Arzt:
Dr.	Schwarz, Markus	Chefarzt	06222-55-2005		KH-Arzt

B-[3].2 Versorgungsschwerpunkte [Tagesklinik Allgemeinpsychiatrie - Psychosomatische Klinik Schwetzingen]

Nr.	Versorgungsschwerpunkte im Bereich Tagesklinik Allgemeinpsychiatrie -	Kommentar / Erläuterung
-----	--	-------------------------

Nr.	Versorgungsschwerpunkte im Bereich Tagesklinik Allgemeinpsychiatrie - Psychosomatische Klinik Schwetzingen	Kommentar / Erläuterung
-----	--	-------------------------

VP00	Tagesklinisches Angebot	<p>Das tagesklinisches Angebot richtet sich an Menschen im Alter zwischen 18 und 64 Jahren mit psychischen Erkrankungen oder in psychischen Krisen die einer intensiven psychiatrisch-psychotherapeutischen Behandlung bedürfen, bei denen aber eine vollstationäre Krankenhausbehandlung nicht notwendig ist.</p> <p>Hierfür halten wir neun Behandlungsplätze bereit. Unser Zuständigkeitsbereich umfasst das Einzugsgebiet des Rhein-Neckar-Kreises und die Stadt Heidelberg.</p> <p>Behandlungsziele:</p> <ul style="list-style-type: none"> -Bewältigung psychischer Krisen -Besserung und Stabilisierung des psychischen Befindens -Umfassende psychisch-medizinisch-psychiatrische Diagnostik -Erhaltung und Stärkung vorhandener Fähigkeiten und sozialer Kontakte - Förderung und Unterstützung bei der Wiedereingliederung in das Berufliche Umfeld
------	-------------------------	--

B-[3].3 Medizinisch-pflegerische Leistungsangebote [Tagesklinik Allgemeinpsychiatrie - Psychosomatische Klinik Schwetzingen]

Nr.	Medizinisch-pflegerisches Leistungsangebot	Kommentar / Erläuterung
MP00	Angebote für Angehörige	
MP53	Aromapflege/-therapie	
MP11	Bewegungstherapie	
MP00	Computergestütztes Training kognitiver Fähigkeiten (Cogpack)	
MP00	Einzel-, Gruppen- und Familientherapie	
MP16	Ergotherapie/Arbeitstherapie	
MP00	Hausbesuche	Bei Bedarf und nach gemeinsamer Absprache
MP00	Kognitive Verhaltenstherapie	
MP00	Lichttherapie	

Nr.	Medizinisch-pflegerisches Leistungsangebot	Kommentar / Erläuterung
MP00	Psychoedukation	
MP34	Psychologisches/psychotherapeutisches Leistungsangebot/ Psychosozialdienst	
MP63	Sozialdienst	
MP40	Spezielle Entspannungstherapie	
MP42	Spezielles pflegerisches Leistungsangebot	Bezugspflege
MP52	Zusammenarbeit mit/Kontakt zu Selbsthilfegruppen	

B-[3].4 Nicht-medizinische Serviceangebote [Tagesklinik Allgemeinpsychiatrie - Psychosomatische Klinik Schwetzingen]

trifft nicht zu / entfällt

B-[3].5 Fallzahlen [Tagesklinik Allgemeinpsychiatrie - Psychosomatische Klinik Schwetzingen]

Vollstationäre Fallzahl:

0

Teilstationäre Fallzahl:

82

B-[3].6 Diagnosen nach ICD

B-[3].6.1 Hauptdiagnosen nach ICD

Rang	ICD-10- Ziffer*	Fallzahl:	Umgangssprachliche Bezeichnung:
1	F32	31	Phase der Niedergeschlagenheit - Depressive Episode
2	F33	28	Wiederholt auftretende Phasen der Niedergeschlagenheit
3	F20	6	Schizophrenie
3	F31	6	Psychische Störung mit Phasen der Niedergeschlagenheit und übermäßiger Hochstimmung - manisch-depressive Krankheit

Rang	ICD-10- Ziffer*	Fallzahl:	Umgangssprachliche Bezeichnung:
5	F01	<= 5	Einschränkung der geistigen Leistungsfähigkeit (Demenz) durch Blutung oder Verschluss von Blutgefäßen im Gehirn
5	F12	<= 5	Psychische bzw. Verhaltensstörung durch Wirkstoffe aus der Hanfpflanze wie Haschisch oder Marihuana
5	F25	<= 5	Psychische Störung, die mit Realitätsverlust, Wahn, Depression bzw. krankhafter Hochstimmung einhergeht - Schizoaffektive Störung
5	F40	<= 5	Unbegründete Angst (Phobie) vor bestimmten Situationen
5	F41	<= 5	Sonstige Angststörung
5	F45	<= 5	Störung, bei der sich ein seelischer Konflikt durch körperliche Beschwerden äußert - Somatoforme Störung
5	F50	<= 5	Essstörungen, inkl. Magersucht (Anorexie) und Ess-Brech-Sucht (Bulimie)

* Hauptdiagnose gemäß der jeweils geltenden Fassung der Deutschen Kodierrichtlinien

B-[3].6.2 Weitere Kompetenzdiagnosen

keine Angaben

B-[3].7 Prozeduren nach OPS

trifft nicht zu / entfällt

B-[3].7.1 Durchgeführte Prozeduren nach OPS

trifft nicht zu / entfällt

B-[3].7.2 Weitere Kompetenzprozeduren

trifft nicht zu / entfällt

B-[3].8 Ambulante Behandlungsmöglichkeiten

trifft nicht zu / entfällt

B-[3].9 Ambulante Operationen nach § 115b SGB V

trifft nicht zu / entfällt

B-[3].10 Zulassung zum Durchgangs-Arztverfahren der Berufsgenossenschaft

nicht vorhanden

B-[3].11 Personelle Ausstattung

B-[3].11.1 Ärzte und Ärztinnen

	Anzahl	Kommentar/ Erläuterung
Ärzte und Ärztinnen insgesamt (außer Belegärzte und Belegärztinnen)	2,1 Vollkräfte	
davon Fachärzte und Fachärztinnen	1,1 Vollkräfte	
Belegärzte und Belegärztinnen (nach § 121 SGB V)	0 Personen	

Ärztliche Fachexpertise der Abteilung

Nr.	Facharztbezeichnung (Gebiete, Facharzt- und Schwerpunktkompetenzen):	Kommentar / Erläuterung:
AQ51	Psychiatrie und Psychotherapie	
AQ53	Psychosomatische Medizin und Psychotherapie	

Nr.	Zusatz-Weiterbildung:	Kommentar / Erläuterung:
ZF36	Psychotherapie	

B-[3].11.2 Pflegepersonal

	Anzahl	Ausbildungsdauer	Kommentar/ Erläuterung
Gesundheits- und Krankenpfleger und Gesundheits- und Krankenpflegerinnen	1,3 Vollkräfte	3 Jahre	
Gesundheits- und Kinderkrankenpfleger und Gesundheits- und Kinderkrankenpflegerinnen	0,0 Vollkräfte	3 Jahre	

	Anzahl	Ausbildungsdauer	Kommentar/ Erläuterung
Altenpfleger und Altenpflegerinnen	0,0 Vollkräfte	3 Jahre	
Pflegeassistenten und Pflegeassistentinnen	0,0 Vollkräfte	2 Jahre	
Krankenpflegehelfer und Krankenpflegehelferinnen	0,0 Vollkräfte	1 Jahr	
Pflegehelfer und Pflegehelferinnen	0,0 Vollkräfte	ab 200 Std. Basiskurs	
Entbindungspfleger und Hebammen	0 Personen	3 Jahre	
Operationstechnische Assistenten und Operationstechnische Assistentinnen	0,0 Vollkräfte	3 Jahre	

Pflegerische Fachexpertise der Abteilung

Nr.	Zusatzqualifikation:	Kommentar / Erläuterung:
ZP00	Akupunktur	
ZP00	Aromapflege	
ZP06	Ernährungsmanagement	
ZP10	Mentor und Mentorin	

B-[3].11.3 Spezielles therapeutisches Personal

Für die Tagesklinik Allgemeinpsychiatrie - Psychosomatische Klinik Schwetzingen steht folgendes spezielles therapeutisches Personal zur Verfügung:

Nr.	Spezielles therapeutisches Personal	Anzahl	Kommentar/ Erläuterung
SP02	Arzthelfer und Arzthelferin	0,5 Vollkräfte	
SP05	Ergotherapeut und Ergotherapeutin/Arbeits- und Beschäftigungstherapeut und Arbeits- und Beschäftigungstherapeutin	0,4 Vollkräfte	
SP08	Heilerziehungspfleger und Heilerziehungspflegerin	0,4 Vollkräfte	
SP00	Psychologischer Psychotherapeut in Ausbildung und Psychologische Psychotherapeutin in Ausbildung	0,1 Vollkräfte	
SP46	Sportlehrer und Sportlehrerin/Gymnastiklehrer und Gymnastiklehrerin/Sportpädagoge und Sportpädagogin	0,2 Vollkräfte	

B-[4] Fachabteilung Klinik für Allgemeinpsychiatrie, Psychotherapie und Psychosomatik II (einschl. stationäre Einheit in Bruchsal, PKB)

B-[4].1 Name [Klinik für Allgemeinpsychiatrie, Psychotherapie und Psychosomatik II (einschl. stationäre Einheit in Bruchsal, PKB)]

Klinik für Allgemeinpsychiatrie, Psychotherapie und Psychosomatik II (einschl. stationäre Einheit in Bruchsal, PKB)

Art der Abteilung:

Hauptabteilung

Fachabteilungsschlüssel:

2900

Hausanschrift:

Heidelberger Str. 1a

69168 Wiesloch

Telefon:

06222 / 55 - 2001

Fax:

06222 / 55 - 2823

E-Mail:

sekretariat.ap2@pzn-wiesloch.de

Chefärztinnen/-ärzte:

Titel:	Name, Vorname:	Funktion:	Tel. Nr., Email:	Sekretariat:	Belegarzt / KH-Arzt:
Prof. Dr.	Vedder, Helmut	Chefarzt	06222 55 - 2000		KH-Arzt

B-[4].2 Versorgungsschwerpunkte [Klinik für Allgemeinpsychiatrie, Psychotherapie und Psychosomatik II (einschl. stationäre Einheit in Bruchsal, PKB)]

Nr.	Versorgungsschwerpunkte im Bereich Klinik für Allgemeinpsychiatrie, Psychotherapie und Psychosomatik II (einschl. stationäre Einheit in Bruchsal, PKB)	Kommentar / Erläuterung
VP03	Diagnostik und Therapie von affektiven Störungen	Krisenintervention bei Suizidalität, differenzierte Behandlungsansätze für affektive Störungen nach unterschiedlichen psychotherapeutischen Ansätzen, auch mit psychopharmakologischem Konzept und z. B. kognitiv-verhaltenstherapeutischen und tiefenpsycho-logischen Elementen, Depressionsbehandlung mit spez. Therapieverfahren , z.B. systemische Ansätze, IPT, u. a.
VP10	Diagnostik und Therapie von gerontopsychiatrischen Störungen	In der Psychiatrischen Klinik Bruchsal, teilweise auch als Behandlung von akuten psychischen Krisen und psychiatrischen Störungen bei Menschen im höheren Lebensalter, wie z. B. depressiven Erkrankungen
VP07	Diagnostik und Therapie von Intelligenzstörungen	Krisenintervention, spezialisierte Behandlung bei Komorbidität mit psychischen Störungen
VP04	Diagnostik und Therapie von neurotischen, Belastungs- und somatoformen Störungen	Krisenintervention, spezialisierte Behandlungsansätze, u. a. für Angststörungen, Zwangsstörungen, Burn-Out-Behandlung und psychosomatische Störungsbilder
VP06	Diagnostik und Therapie von Persönlichkeits- und Verhaltensstörungen	Krisenintervention, spezialisierte Behandlungsansätze für verschiedene Persönlichkeitsstörungen, u. a. Borderline-Symptomatik (auch als Mutter/Eltern Kind Behandlung)
VP01	Diagnostik und Therapie von psychischen und Verhaltensstörungen durch psychotrope Substanzen	Krisenintervention bei vorhandener Ko- und Multimorbidität bei psychischen Störungen, Entzugsbehandlung
VP02	Diagnostik und Therapie von Schizophrenie, schizotypen und wahnhaften Störungen	Krisenintervention und Behandlung mit sozialpsychiatrischem Schwerpunkt, spezialisierte Behandlungsansätze für akute und chronische Symptomatik, Frühdiagnostik, spezialisiertes Leistungsassessment
VP09	Diagnostik und Therapie von Verhaltens- und emotionalen Störungen mit Beginn in der Kindheit und Jugend	Soweit in das Erwachsenenalter reichend
VP05	Diagnostik und Therapie von Verhaltensauffälligkeiten mit körperlichen Störungen und Faktoren	Krisenintervention, Leistungsassessment, medikamentöse Therapieoptimierung, sozial psychiatrische Platzierung, Behandlung von psych. Störungen z. B. bei Epilepsie
VP00	Mutter/ Eltern/ Kind-Behandlung und Familientherapie	Stationäre Therapien und Beratung für psychisch erkrankte Mütter oder Väter mit ihren Kindern (speziell mit systemischem Konzept)

Nr.	Versorgungsschwerpunkte im Bereich Klinik für Allgemeinpsychiatrie, Psychotherapie und Psychosomatik II (einschl. stationäre Einheit in Bruchsal, PKB)	Kommentar / Erläuterung
VP00	Neuropsychologische Diagnostik	Leistungsdiagnostik, Syndromdiagnostik u.a.
VP15	Psychiatrische Tagesklinik	An allen Standorten der Klinik, auch integriert und mit psychotherapeutischen Elementen, wohnortnah
VP12	Spezialsprechstunde	Z.B. zur Früherkennung von Psychosen

B-[4].3 Medizinisch-pflegerische Leistungsangebote [Klinik für Allgemeinpsychiatrie, Psychotherapie und Psychosomatik II (einschl. stationäre Einheit in Bruchsal, PKB)]

Nr.	Medizinisch-pflegerisches Leistungsangebot	Kommentar / Erläuterung
MP00	Achtsamkeitstraining	Z. B. bei Depressionen, Burn-Out
MP00	ADL Training	Gruppenangebote zur Alltagserprobung
MP02	Akupunktur	Z. B. bei Suchtsymptomatik und Schlafstörungen
MP03	Angehörigenbetreuung/-beratung/-seminare	Auch als spezialisierte und indikationsbezogene Angehörigengruppen
MP53	Aromapflege/-therapie	Zur Unterstützung der psychiatrischen Therapie
MP54	Asthmaschulung	Soweit individuell indiziert
MP04	Atemgymnastik/-therapie	Im Rahmen der Physiotherapie
MP00	Ausdrucks- und Tanztherapie	Einzel- und gruppentherapeutisches Angebot
MP06	Basale Stimulation	
MP56	Belastungstraining/-therapie/Arbeitserprobung	Strukturiert zur Wiedereingliederung und Leistungserprobung, In einer Vielzahl von Ansätzen innerhalb und außerhalb der Klinik und des Zentrums, auch als Arbeitserprobung
MP08	Berufsberatung/Rehabilitationsberatung	Arbeitsfähigkeitsprüfung, multiprofessionelle Abstimmung
MP11	Bewegungstherapie	In allen Behandlungsbereichen der Klinik als Gruppen- und Einzeltherapie
MP12	Bobath-Therapie (für Erwachsene und/oder Kinder)	In Einzelfällen
MP00	Diät- und Ernährungsberatung	Individualisiert und als psychoedukatives Programm

Nr.	Medizinisch-pflegerisches Leistungsangebot	Kommentar / Erläuterung
MP15	Entlassungsmanagement/Brückenpflege/Überleitungspflege	Modular angepasst, multidisziplinär
MP16	Ergotherapie/Arbeitstherapie	Differenzierter Leistungskatalog, stationsbezogene und störungsspezifische Angebote
MP00	Euthyme Gruppe	U. a. im Rahmen der antidepressiven Therapie
MP17	Fallmanagement/Case Management/Primary Nursing/Bezugspflege	Durch spezialisierte Mitarbeiter
MP59	Gedächtnistraining/Hirnleistungstraining/Kognitives Training/ Konzentrationstraining	Spezialisiert bei unterschiedlichen Störungsbildern (z.B. Depression, dementieller Symptomatik, schizophrenen Psychosen, etc.) auch PC gestützt
MP00	Hausbesuche	Wo notwendig im Rahmen der Fachambulanzen und der Tages- und Ambulanztherapie (TAT)
MP20	Hippotherapie/Therapeutisches Reiten/Reittherapie	
MP21	Kinästhetik	
MP00	Koch- und Backgruppe	
MP00	Lichttherapie	Z.B. bei Depressionen
MP25	Massage	Auch als körperbezogenes therapeutisches Begleitverfahren
MP27	Musiktherapie	Speziell als nonverbales Therapieangebot, z. B. bei Psychosen
MP31	Physikalische Therapie/Bädertherapie	Als begleitendes und spezifisches Therapieangebot
MP32	Physiotherapie/Krankengymnastik als Einzel- und/oder Gruppentherapie	Als begleitendes und spezifisches Therapieangebot
MP33	Präventive Leistungsangebote/Präventionskurse	Ernährungs- und somatische Beratung bei psychischen Erkrankungen, Früherkennung von Psychosen, Psychoedukation für unterschiedliche psychische Störungsbilder
MP00	Psychoedukationsgruppe	Psychoedukation für Psychosen, Depression, u.a.
MP34	Psychologisches/psychotherapeutisches Leistungsangebot/ Psychosozialdienst	Einzel- und Gruppentherapie, Familien- und Paargespräche
MP00	Rehabilitationsberatung	Im Rahmen der Therapie
MP35	Rückenschule/Haltungsschulung/Wirbelsäulengymnastik	Bei Bedarf
MP00	Selbstsicherheitstraining	Z.B. als soziales Kompetenztraining in der Gruppe
MP00	Skillstraining	Z.B. bei Borderline Störungen

Nr.	Medizinisch-pflegerisches Leistungsangebot	Kommentar / Erläuterung
MP63	Sozialdienst	In allen Behandlungsbereichen der Klinik; Sicherung der wirtschaftlichen Ansprüche, Kostenübernahmeverfahren, sozialtherapeutische Beratung und Betreuung im Hinblick auf Entlassungen in eine neue soziale Umgebung oder Vermittlung in adäquate stationäre Einrichtungen, im Bedarfsfall Einschaltung der Sozialpsychiatrischen Dienste und Fachdienste der Sozialbehörden etc.
MP00	Sozio-Tagestherapie	Alltagspraktisches und soziales Kompetenztraining
MP64	Spezielle Angebote für die Öffentlichkeit	Z.B. Veranstaltungen im Rahmen des Bündnis gegen Depression, Informationsveranstaltungen, auch spezialisiert z.B. bei depressiven oder Angsterkrankungen
MP39	Spezielle Angebote zur Anleitung und Beratung von Patienten und Patientinnen sowie Angehörigen	z. B. Beratung von Sturzprophylaxe, auch als Krankheitsberatung und in Einzelgesprächen mit psychoedukativen Elementen
MP05	Spezielle Angebote zur Betreuung von Säuglingen und Kleinkindern	Durch spezialisiertes Personal
MP40	Spezielle Entspannungstherapie	Autogenes Training, Progressive Muskelrelaxation nach Jacobsen
MP00	Spezielle Ergotherapie in der Mutter-Kind Behandlung	Mutter-Kind Aktivitäten, Mütterforum, Einzelgespräche, Kindergruppe
MP42	Spezielles pflegerisches Leistungsangebot	Pflegevisiten, Pflegeexperten, Konzentrationstraining
MP00	Tiergestützte Therapie	Tiergestützte Therapie mit Hund, therapeutisches Reiten
MP00	Training Freizeitgestaltung	Im Rahmen der psychosozialen Reintegration
MP00	Verhaltenstherapeutische Interventionen	Als Allgemeines Verfahren, aber auch spezialisiert bei Phobien, Angst oder Depressionen
MP00	Wachtherapie	Insbesondere bei depressiven Störungen
MP48	Wärme- und Kälteanwendungen	Bei Bedarf
MP52	Zusammenarbeit mit/Kontakt zu Selbsthilfegruppen	U.a. über den Sozialdienst

B-[4].4 Nicht-medizinische Serviceangebote [Klinik für Allgemeinpsychiatrie, Psychotherapie und Psychosomatik II (einschl. stationäre Einheit in Bruchsal, PKB)]

trifft nicht zu / entfällt

**B-[4].5 Fallzahlen [Klinik für Allgemeinpsychiatrie, Psychotherapie und Psychosomatik II
(einschl. stationäre Einheit in Bruchsal, PKB)]**

Vollstationäre Fallzahl:

1398

Teilstationäre Fallzahl:

0

B-[4].6 Diagnosen nach ICD

B-[4].6.1 Hauptdiagnosen nach ICD

Rang	ICD-10- Ziffer*	Fallzahl:	Umgangssprachliche Bezeichnung:
1	F20	539	Schizophrenie
2	F32	164	Phase der Niedergeschlagenheit - Depressive Episode
3	F33	137	Wiederholt auftretende Phasen der Niedergeschlagenheit
4	F25	115	Psychische Störung, die mit Realitätsverlust, Wahn, Depression bzw. krankhafter Hochstimmung einhergeht - Schizoaffective Störung
5	F43	94	Reaktionen auf schwere belastende Ereignisse bzw. besondere Veränderungen im Leben
6	F60	61	Schwere, beeinträchtigende Störung der Persönlichkeit und des Verhaltens, z.B. paranoide, zwanghafte oder ängstliche Persönlichkeitsstörung
7	F31	53	Psychische Störung mit Phasen der Niedergeschlagenheit und übermäßiger Hochstimmung - manisch-depressive Krankheit
8	F10	42	Psychische bzw. Verhaltensstörung durch Alkohol
9	F41	40	Sonstige Angststörung
10	F23	31	Akute, kurze und vorübergehende psychische Störung mit Realitätsverlust
11	F06	19	Sonstige psychische Störung aufgrund einer Schädigung des Gehirns oder einer körperlichen Krankheit
12	F70	11	Leichte Intelligenzminderung
13	F05	10	Verwirrheitszustand, nicht durch Alkohol oder andere bewusstseinsverändernde Substanzen bedingt
13	F07	10	Persönlichkeits- bzw. Verhaltensstörung aufgrund einer Krankheit, Schädigung oder Funktionsstörung des Gehirns

Rang	ICD-10- Ziffer*	Fallzahl:	Umgangssprachliche Bezeichnung:
13	F61	10	Kombinierte und sonstige Störung der Persönlichkeit und des Verhaltens
16	F71	8	Mittelgradige Intelligenzminderung
17	F01	<= 5	Einschränkung der geistigen Leistungsfähigkeit (Demenz) durch Blutung oder Verschluss von Blutgefäßen im Gehirn
17	F09	<= 5	Vom Arzt nicht näher bezeichnete körperlich bedingte oder durch eine andere Krankheit ausgelöste psychische Störung
17	F11	<= 5	Psychische bzw. Verhaltensstörung durch Substanzen, die mit Morphinum verwandt sind (Opioide)
17	F12	<= 5	Psychische bzw. Verhaltensstörung durch Wirkstoffe aus der Hanfpflanze wie Haschisch oder Marihuana
17	F13	<= 5	Psychische bzw. Verhaltensstörung durch Beruhigungs- oder Schlafmittel
17	F19	<= 5	Psychische bzw. Verhaltensstörung durch Gebrauch mehrerer Substanzen oder Konsum anderer bewusstseinsverändernder Substanzen
17	F22	<= 5	Psychische Störung, bei der dauerhafte falsche Überzeugungen bzw. Wahnvorstellungen auftreten
17	F24	<= 5	Übernahme wahnhafter und falscher Überzeugungen des Partners
17	F30	<= 5	Phase übermäßig guter Stimmung und Enthemmung - Manische Episode
17	F34	<= 5	Anhaltende (chronische) Stimmungs- und Gefühlsstörung
17	F40	<= 5	Unbegründete Angst (Phobie) vor bestimmten Situationen
17	F42	<= 5	Zwangsstörung
17	F44	<= 5	Abspaltung von Gedächtnisinhalten, Körperwahrnehmungen oder Bewegungen vom normalen Bewusstsein - Dissoziative oder Konversionsstörung
17	F45	<= 5	Störung, bei der sich ein seelischer Konflikt durch körperliche Beschwerden äußert - Somatoforme Störung

* Hauptdiagnose gemäß der jeweils geltenden Fassung der Deutschen Kodierrichtlinien

B-[4].6.2 Weitere Kompetenzdiagnosen

keine Angaben

B-[4].7 Prozeduren nach OPS

trifft nicht zu / entfällt

B-[4].7.1 Durchgeführte Prozeduren nach OPS

trifft nicht zu / entfällt

B-[4].7.2 Weitere Kompetenzprozeduren

trifft nicht zu / entfällt

B-[4].8 Ambulante Behandlungsmöglichkeiten

Nr	Art der Ambulanz	Bezeichnung der Ambulanz	Nr. / Leistung	Kommentar / Erläuterung
AM08	Notfallambulanz (24h)			
AM00	Privatambulanz	Psychiatrische Privatambulanz	• U.a. mit den Angeboten: Differenzialdiagnostik, Psychopharmakotherapie, Psychotherapie, Verhaltenstherapie, Verlaufsbegleitung (VP00)	

Nr	Art der Ambulanz	Bezeichnung der Ambulanz	Nr. / Leistung	Kommentar / Erläuterung
AM02	Psychiatrische Institutsambulanz nach § 118 SGB V	Allgemeinpsychiatrische Fachambulanz. Standorte Wiesloch, Bruchsal und Mosbach	<ul style="list-style-type: none"> • Angehörigengruppe, Differenzialdiagnostik, Ergo-, Pharmako-, Psycho-, Arbeitstherapie, Sozialdienst, Therapeutische Patientengruppe, Soz. Kompetenztraining, Sportgruppe, PMR, Aufsuchende Behandlung (VP00) 	<p>Im PZN gibt es eine Psychiatrische Institutsambulanz (PIA). Die ambulanten Leistungen werden von den Fachambulanzen der Kliniken angeboten. Das Angebot der allgemeinpsychiatrischen Ambulanzen umfasst die psychiatrisch-psychotherapeutische ambulante Diagnostik und Behandlung bei folgenden Erkrankungen:</p> <p>Schizophrenie und schizoaffektive Störungen; Affektive Störungen mit zusätzlichen Zwangs- oder Angsterkrankungen, chronischen Schmerzerkrankungen oder zusätzlichen körperlichen Erkrankungen; schwere Persönlichkeits- und Verhaltensstörungen, insbesondere wenn Begleiterkrankungen vorliegen; psychische Erkrankungen bei geistigen Behinderungen.</p>
AM11	Vor- und nachstationäre Leistungen nach § 115a SGB V			

B-[4].9 Ambulante Operationen nach § 115b SGB V

trifft nicht zu / entfällt

B-[4].10 Zulassung zum Durchgangs-Arztverfahren der Berufsgenossenschaft

nicht vorhanden

B-[4].11 Personelle Ausstattung

B-[4].11.1 Ärzte und Ärztinnen

	Anzahl	Kommentar/ Erläuterung
Ärzte und Ärztinnen insgesamt (außer Belegärzte und Belegärztinnen)	21,9 Vollkräfte	
davon Fachärzte und Fachärztinnen	10,1 Vollkräfte	
Belegärzte und Belegärztinnen (nach § 121 SGB V)	0 Personen	

Ärztliche Fachexpertise der Abteilung

Nr.	Facharztbezeichnung (Gebiete, Facharzt- und Schwerpunktcompetenzen):	Kommentar / Erläuterung:
AQ00	Neurologie	
AQ00	Neurologie und Psychiatrie	
AQ00	Psychiatrie	
AQ51	Psychiatrie und Psychotherapie	

Nr.	Zusatz-Weiterbildung:	Kommentar / Erläuterung:
ZF36	Psychotherapie	
ZF45	Suchtmedizinische Grundversorgung	

B-[4].11.2 Pflegepersonal

	Anzahl	Ausbildungsdauer	Kommentar/ Erläuterung
Gesundheits- und Krankenpfleger und Gesundheits- und Krankenpflegerinnen	81,6 Vollkräfte	3 Jahre	
Gesundheits- und Kinderkrankenpfleger und Gesundheits- und Kinderkrankenpflegerinnen	0,0 Vollkräfte	3 Jahre	
Altenpfleger und Altenpflegerinnen	3,1 Vollkräfte	3 Jahre	
Pflegeassistenten und Pflegeassistentinnen	0,0 Vollkräfte	2 Jahre	
Krankenpflegehelfer und Krankenpflegehelferinnen	7,6 Vollkräfte	1 Jahr	
Pflegehelfer und Pflegehelferinnen	1,0 Vollkräfte	ab 200 Std. Basiskurs	
Entbindungspfleger und Hebammen	0 Personen	3 Jahre	
Operationstechnische Assistenten und Operationstechnische Assistentinnen	0,0 Vollkräfte	3 Jahre	

Pflegerische Fachexpertise der Abteilung

Nr.	Anerkannte Fachweiterbildung/ zusätzlicher akademischer Abschluss:	Kommentar / Erläuterung:
PQ00	Gerontopsychiatrie	
PQ03	Hygienefachkraft	
PQ05	Leitung von Stationen oder Funktionseinheiten	
PQ06	Master	Pflegewissenschaften
PQ10	Psychiatrische Pflege	
PQ00	Psychosomatik	

Nr.	Zusatzqualifikation:	Kommentar / Erläuterung:
ZP02	Bobath	
ZP05	Entlassungsmanagement	
ZP06	Ernährungsmanagement	
ZP08	Kinästhetik	
ZP10	Mentor und Mentorin	

Nr.	Zusatzqualifikation:	Kommentar / Erläuterung:
ZP11	Notaufnahme	
ZP12	Praxisanleitung	
ZP00	Progressive Muskelentspannung	
ZP13	Qualitätsmanagement	
ZP00	Soziales Kompetenztraining	
ZP16	Wundmanagement	

B-[4].11.3 Spezielles therapeutisches Personal

Für die Klinik für Allgemeinpsychiatrie, Psychotherapie und Psychosomatik II (einschl. stationäre Einheit in Bruchsal, PKB) steht folgendes spezielles therapeutisches Personal zur Verfügung:

Nr.	Spezielles therapeutisches Personal	Anzahl	Kommentar/ Erläuterung
SP02	Arzthelfer und Arzthelferin	0,9 Vollkräfte	
SP31	Bewegungstherapeut und Bewegungstherapeutin (z. B. nach DAKBT)/Tanztherapeut und Tanztherapeutin	0,8 Vollkräfte	Reittherapeutin, Therapiehundeteam
SP05	Ergotherapeut und Ergotherapeutin/Arbeits- und Beschäftigungstherapeut und Arbeits- und Beschäftigungstherapeutin	7,8 Vollkräfte	Stationsbezogene Tätigkeit, gut ausgestattete Therapieräume auf Stationen, differenziertes auf Störungsbilder abgestimmtes Therapieangebot, indikationsbezogene Therapieangebote, Gruppen- und Einzeltherapie
SP08	Heilerziehungspfleger und Heilerziehungspflegerin	2,0 Vollkräfte	
SP00	Krankengymnast und Krankengymnastin	1,0 Vollkräfte	
SP16	Musiktherapeut und Musiktherapeutin	0,8 Vollkräfte	
SP23	Psychologe und Psychologin	1,7 Vollkräfte	
SP00	Psychologischer Psychotherapeut in Ausbildung und Psychologische Psychotherapeutin in Ausbildung	0,9 Vollkräfte	
SP24	Psychologischer Psychotherapeut und Psychologische Psychotherapeutin	1,6 Vollkräfte	
SP25	Sozialarbeiter und Sozialarbeiterin	4,9 Vollkräfte	
SP26	Sozialpädagogin und Sozialpädagoge	1,5 Vollkräfte	

Nr.	Spezielles therapeutisches Personal	Anzahl	Kommentar/ Erläuterung
SP46	Sportlehrer und Sportlehrerin/Gymnastiklehrer und Gymnastiklehrerin/Sportpädagoge und Sportpädagogin	0,5 Vollkräfte	

B-[5] Fachabteilung Tagesklinik Allgemeinpsychiatrie in der Psychiatrischen Klinik Bruchsal

B-[5].1 Name [Tagesklinik Allgemeinpsychiatrie in der Psychiatrischen Klinik Bruchsal]

Tagesklinik Allgemeinpsychiatrie in der Psychiatrischen Klinik Bruchsal

Art der Abteilung:

Nicht bettenführende Abteilung/sonstige Organisationseinheit

Fachabteilungsschlüssel:

2960

Weitere Fachabteilungsschlüssel:

Nr.	Fachabteilung:
2990	Allgemeine Psychiatrie (in der PKB gibt es auch eine stationäre Einheit mit 27 Behandlungsplätzen)

Hausanschrift:

Heilderbergerstr. 19

76646 Bruchsal

Telefon:

07251 / 5059 - 0

Fax:

07251 / 5059 - 100

E-Mail:

info@pk-bruchsal.de

Chefärztinnen/-ärzte:

Titel:	Name, Vorname:	Funktion:	Tel. Nr., Email:	Sekretariat:	Belegarzt / KH-Arzt:
Prof. Dr.	Vedder, Helmut	Chefarzt	06222-55-2001		KH-Arzt

B-[5].2 Versorgungsschwerpunkte [Tagesklinik Allgemeinpsychiatrie in der Psychiatrischen Klinik Bruchsal]

Nr.	Versorgungsschwerpunkte im Bereich Tagesklinik Allgemeinpsychiatrie in der Psychiatrischen Klinik Bruchsal	Kommentar / Erläuterung
VP15	Psychiatrische Tagesklinik	<p>Die Tagesklinik der Psychiatrischen Klinik Bruchsal (PKB) verfügt über 22 Behandlungsplätze und versteht sich zusammen mit der im Haus vorhandenen stationären Einheit als Bestandteil einer wohnortnahen psychiatrischen Grundversorgung für den nördlichen Landkreis Karlsruhe. Die Tagesklinik bietet Menschen mit psychiatrischen Erkrankungen und in psychischen Krisen an fünf Tagen in der Woche eine umfangreiche multidisziplinäre Behandlung. Dies hat den Vorteil, dass die Patienten in ihrer gewohnten oder häuslichen Umgebung verbleiben können. Das medizinische Leistungsangebot umfasst alle notwendigen diagnostischen und therapeutischen Maßnahmen nach dem aktuellen Stand der medizinischen Wissenschaft und ist insbesondere sozialpsychiatrisch ausgerichtet.</p>

B-[5].3 Medizinisch-pflegerische Leistungsangebote [Tagesklinik Allgemeinpsychiatrie in der Psychiatrischen Klinik Bruchsal]

Nr.	Medizinisch-pflegerisches Leistungsangebot	Kommentar / Erläuterung
MP00	Achtsamkeitstraining	Z. B. bei Depressionen, Burn-Out
MP00	ADL Training (activities of daily living", dt., Aktivitäten des täglichen Lebens)	Gruppenangebote zur Alltagserprobung
MP03	Angehörigenbetreuung/-beratung/-seminare	Auch als spezialisierte und indikationsbezogene Angehörigengruppen
MP53	Aromapflege/-therapie	
MP56	Belastungstraining/-therapie/Arbeitserprobung	Zur Wiedereingliederung und Leistungserprobung
MP00	Belastungstraining/-therapie/Arbeitserprobung	In einer Vielzahl von Ansätzen innerhalb und außerhalb der Klinik und des Zentrums
MP11	Bewegungstherapie	In allen Behandlungsbereichen der Klinik als Gruppen- und Einzeltherapie

Nr.	Medizinisch-pflegerisches Leistungsangebot	Kommentar / Erläuterung
MP16	Ergotherapie/Arbeitstherapie	Differenzierter Leistungskatalog, stationsbezogene und störungsspezifische Angebote
MP00	Euthyme Gruppe	U.a. im Rahmen der antidepressiven Therapie
MP17	Fallmanagement/Case Management/Primary Nursing/Bezugspflege	Durch spezialisierte Mitarbeiter
MP59	Gedächtnistraining/Hirnleistungstraining/Kognitives Training/ Konzentrationstraining	Spezialisiert bei unterschiedlichen Störungsbildern (z. B. Depression, dementieller Symptomatik, schizophrenen Psychosen, etc.), auch PC-gestützt
MP00	Hausbesuche	Wo notwendig, im Rahmen der Fachambulanzen und der Tages- und Ambulanztherapie (TAT)
MP00	Koch- und Backgruppen	Alltagstraining zur Unterstützung der psych. Therapie
MP00	Lichttherapie	Bei depressiven und bipolaren Störungen
MP33	Präventive Leistungsangebote/Präventionskurse	Ernährungs- und somatische Beratung bei psychischen Erkrankungen, Früherkennung von Psychosen, Leistungsassessment von Psychosen
MP00	Psychoedukationsgruppe	Psychoedukation für Psychosen, Depression
MP34	Psychologisches/psychotherapeutisches Leistungsangebot/ Psychosozialdienst	Einzel- und Gruppentherapie, Familien- und Paargespräche
MP00	Rehabilitationsberatung	
MP00	Selbstsicherheitstraining	Z. B. als Soziales Kompetenztraining in der Gruppe
MP63	Sozialdienst	In allen Behandlungsbereichen der Klinik als Teil des therapeutischen Gesamtkonzeptes: Sicherung der wirtschaftlichen Ansprüche, Kostenübernahmeverfahren, sozialtherapeutische Beratung und Betreuung im Hinblick auf Entlassungen in eine neuen soziale Umgebung oder Vermittlung in adäquate stationäre Einrichtungen, im Bedarfsfall Einschaltung der Sozialpsychiatrischen Dienste und Fachdienste der Sozialbehörden etc.
MP00	Sozio-Tagestherapie	Alltagspraktisches und soziales Kompetenztraining
MP64	Spezielle Angebote für die Öffentlichkeit	Z. B. Veranstaltungen im Rahmen des Bündnis gegen Depression, Informationsveranstaltungen, auch spezialisiert z. B. bei depressiven oder Angsterkrankungen
MP39	Spezielle Angebote zur Anleitung und Beratung von Patienten und Patientinnen sowie Angehörigen	Z. B. Beratung von Sturzprophylaxe, auch als Krankheitsberatung und in Einzelgesprächen
MP40	Spezielle Entspannungstherapie	Autogenes Training, Progressive Muskelrelaxation nach Jacobsen

Nr.	Medizinisch-pflegerisches Leistungsangebot	Kommentar / Erläuterung
MP42	Spezielles pflegerisches Leistungsangebot	Pflegevisiten, Pflegeexperten, Konzentrationstraining
MP00	Training Freizeitgestaltung	Im Rahmen der psychosozialen Reintegration
MP00	Verhaltenstherapeutische Interventionen	Als allgemeines Verfahren, aber auch spezialisiert bei Phobien, Angst- oder depressiven Erkrankungen
MP52	Zusammenarbeit mit/Kontakt zu Selbsthilfegruppen	U. a. über den Sozialdienst vermittelt.

B-[5].4 Nicht-medizinische Serviceangebote [Tagesklinik Allgemeinpsychiatrie in der Psychiatrischen Klinik Bruchsal]

trifft nicht zu / entfällt

B-[5].5 Fallzahlen [Tagesklinik Allgemeinpsychiatrie in der Psychiatrischen Klinik Bruchsal]

Vollstationäre Fallzahl:

0

Teilstationäre Fallzahl:

131

B-[5].6 Diagnosen nach ICD

B-[5].6.1 Hauptdiagnosen nach ICD

Rang	ICD-10- Ziffer*	Fallzahl:	Umgangssprachliche Bezeichnung:
1	F33	49	Wiederholt auftretende Phasen der Niedergeschlagenheit
2	F20	25	Schizophrenie
3	F32	13	Phase der Niedergeschlagenheit - Depressive Episode
4	F25	10	Psychische Störung, die mit Realitätsverlust, Wahn, Depression bzw. krankhafter Hochstimmung einhergeht - Schizoaffective Störung
5	F31	6	Psychische Störung mit Phasen der Niedergeschlagenheit und übermäßiger Hochstimmung - manisch-depressive Krankheit
5	F41	6	Sonstige Angststörung
7	F21	<= 5	Störung mit exzentrischem Verhalten und falschen Überzeugungen - Schizotype Störung

Rang	ICD-10- Ziffer*	Fallzahl:	Umgangssprachliche Bezeichnung:
7	F22	<= 5	Psychische Störung, bei der dauerhafte falsche Überzeugungen bzw. Wahnvorstellungen auftreten
7	F23	<= 5	Akute, kurze und vorübergehende psychische Störung mit Realitätsverlust
7	F34	<= 5	Anhaltende (chronische) Stimmungs- und Gefühlsstörung
7	F40	<= 5	Unbegründete Angst (Phobie) vor bestimmten Situationen
7	F42	<= 5	Zwangsstörung
7	F43	<= 5	Reaktionen auf schwere belastende Ereignisse bzw. besondere Veränderungen im Leben
7	F45	<= 5	Störung, bei der sich ein seelischer Konflikt durch körperliche Beschwerden äußert - Somatoforme Störung
7	F60	<= 5	Schwere, beeinträchtigende Störung der Persönlichkeit und des Verhaltens, z.B. paranoide, zwanghafte oder ängstliche Persönlichkeitsstörung
7	F61	<= 5	Kombinierte und sonstige Störung der Persönlichkeit und des Verhaltens
7	F90	<= 5	Störung bei Kindern, die mit einem Mangel an Ausdauer und einer überschießenden Aktivität einhergeht

* Hauptdiagnose gemäß der jeweils geltenden Fassung der Deutschen Kodierrichtlinien

B-[5].6.2 Weitere Kompetenzdiagnosen

keine Angaben

B-[5].7 Prozeduren nach OPS

trifft nicht zu / entfällt

B-[5].7.1 Durchgeführte Prozeduren nach OPS

trifft nicht zu / entfällt

B-[5].7.2 Weitere Kompetenzprozeduren

trifft nicht zu / entfällt

B-[5].8 Ambulante Behandlungsmöglichkeiten

Nr	Art der Ambulanz	Bezeichnung der Ambulanz	Nr. / Leistung	Kommentar / Erläuterung
----	------------------	--------------------------	----------------	-------------------------

Nr	Art der Ambulanz	Bezeichnung der Ambulanz	Nr. / Leistung	Kommentar / Erläuterung
AM00	Privatambulanz	Privatambulanz (Psychiatrie, Neurologie und Psychiatrie, Psychosomatik, Psychotherapie)	<ul style="list-style-type: none"> • U.a. mit den Angeboten: Differenzialdiagnostik, Psychopharmakotherapie, Psychotherapie, Verhaltenstherapie, Verlaufsbegleitung (VP00) 	
AM02	Psychiatrische Institutsambulanz nach § 118 SGB V	Allgemeinpsychiatrische Fachambulanz	<ul style="list-style-type: none"> • Angehörigengruppe, Differenzialdiagnostik, Ergo-, Pharmako-, Psycho-, Arbeitstherapie, Sozialdienst, Therapeutische Patientengruppe, Soz. Kompetenztraining, Sportgruppe, PMR, Aufsuchende Behandlung (VP00) 	<p>Im Zentrum gibt es eine Psychiatrische Institutsambulanz (PIA). Die ambulanten Leistungen werden von den Fachambulanzen der Kliniken angeboten. Das Angebot der allgemeinpsychiatrischen Ambulanzen umfasst die psychiatrisch-psychotherapeutische ambulante Diagnostik und Behandlung u. a. bei folgenden Erkrankungen: Schizophrenie und schizoaffektive Störungen; Affektive Störungen mit zusätzlichen Zwangs- oder Angsterkrankungen, chronischen Schmerzerkrankungen oder zusätzlichen körperlichen Erkrankungen; Schwere Persönlichkeits- und Verhaltensstörungen, insbesondere wenn Begleiterkrankungen vorliegen; Psychische Erkrankungen bei geistigen Behinderungen.</p>

Nr	Art der Ambulanz	Bezeichnung der Ambulanz	Nr. / Leistung	Kommentar / Erläuterung
AM11	Vor- und nachstationäre Leistungen nach § 115a SGB V			

B-[5].9 Ambulante Operationen nach § 115b SGB V

trifft nicht zu / entfällt

B-[5].10 Zulassung zum Durchgangs-Arztverfahren der Berufsgenossenschaft

nicht vorhanden

B-[5].11 Personelle Ausstattung

B-[5].11.1 Ärzte und Ärztinnen

	Anzahl	Kommentar/ Erläuterung
Ärzte und Ärztinnen insgesamt (außer Belegärzte und Belegärztinnen)	1,5 Vollkräfte	
davon Fachärzte und Fachärztinnen	1,5 Vollkräfte	
Belegärzte und Belegärztinnen (nach § 121 SGB V)	0 Personen	

Ärztliche Fachexpertise der Abteilung

Nr.	Facharztbezeichnung (Gebiete, Facharzt- und Schwerpunktkompetenzen):	Kommentar / Erläuterung:
AQ00	Psychiatrie	
AQ51	Psychiatrie und Psychotherapie	

Nr.	Zusatz-Weiterbildung:	Kommentar / Erläuterung:
ZF36	Psychotherapie	

Nr.	Zusatz-Weiterbildung:	Kommentar / Erläuterung:
ZF42	Spezielle Schmerztherapie	
ZF45	Suchtmedizinische Grundversorgung	

B-[5].11.2 Pflegepersonal

	Anzahl	Ausbildungsdauer	Kommentar/ Erläuterung
Gesundheits- und Krankenpfleger und Gesundheits- und Krankenpflegerinnen	2,8 Vollkräfte	3 Jahre	
Gesundheits- und Kinderkrankenpfleger und Gesundheits- und Kinderkrankenpflegerinnen	0,0 Vollkräfte	3 Jahre	
Altenpfleger und Altenpflegerinnen	0,9 Vollkräfte	3 Jahre	
Pflegeassistenten und Pflegeassistentinnen	0,0 Vollkräfte	2 Jahre	
Krankenpflegehelfer und Krankenpflegehelferinnen	0,0 Vollkräfte	1 Jahr	
Pflegehelfer und Pflegehelferinnen	0,0 Vollkräfte	ab 200 Std. Basiskurs	
Entbindungspfleger und Hebammen	0 Personen	3 Jahre	
Operationstechnische Assistenten und Operationstechnische Assistentinnen	0,0 Vollkräfte	3 Jahre	

Pflegerische Fachexpertise der Abteilung

Nr.	Anerkannte Fachweiterbildung/ zusätzlicher akademischer Abschluss:	Kommentar / Erläuterung:
PQ01	Bachelor	
PQ03	Hygienefachkraft	
PQ10	Psychiatrische Pflege	

Nr.	Zusatzqualifikation:	Kommentar / Erläuterung:
ZP02	Bobath	
ZP05	Entlassungsmanagement	
ZP06	Ernährungsmanagement	

Nr.	Zusatzqualifikation:	Kommentar / Erläuterung:
ZP10	Mentor und Mentorin	
ZP00	Progressive Muskelentspannung	
ZP13	Qualitätsmanagement	

B-[5].11.3 Spezielles therapeutisches Personal

Für die Tagesklinik Allgemeinpsychiatrie in der Psychiatrischen Klinik Bruchsal steht folgendes spezielles therapeutisches Personal zur Verfügung:

Nr.	Spezielles therapeutisches Personal	Anzahl	Kommentar/ Erläuterung
SP05	Ergotherapeut und Ergotherapeutin/Arbeits- und Beschäftigungstherapeut und Arbeits- und Beschäftigungstherapeutin	1,6 Vollkräfte	
SP23	Psychologe und Psychologin	0,8 Vollkräfte	
SP25	Sozialarbeiter und Sozialarbeiterin	0,7 Vollkräfte	

B-[6] Fachabteilung Tagesklinik Allgemeinpsychiatrie - Psychiatrische Klinik Mosbach

B-[6].1 Name [Tagesklinik Allgemeinpsychiatrie - Psychiatrische Klinik Mosbach]

Tagesklinik Allgemeinpsychiatrie - Psychiatrische Klinik Mosbach

Art der Abteilung:

Nicht bettenführende Abteilung/sonstige Organisationseinheit

Fachabteilungsschlüssel:

2960

Hausanschrift:

Knopfweg 1

74821 Mosbach

Telefon:

06261 / 83 - 245

Fax:

06261 / 83 - 247

E-Mail:

info@pk-mosbach.de

Chefärztinnen/-ärzte:

Titel:	Name, Vorname:	Funktion:	Tel. Nr., Email:	Sekretariat:	Belegarzt / KH-Arzt:
Prof. Dr.	Vedder, Helmut	Chefarzt	06222-55-2001		KH-Arzt

B-[6].2 Versorgungsschwerpunkte [Tagesklinik Allgemeinpsychiatrie - Psychiatrische Klinik Mosbach]

Nr.	Versorgungsschwerpunkte im Bereich Tagesklinik Allgemeinpsychiatrie -	Kommentar / Erläuterung
-----	--	-------------------------

Nr.	Versorgungsschwerpunkte im Bereich Tagesklinik Allgemeinpsychiatrie - Psychiatrische Klinik Mosbach	Kommentar / Erläuterung
VP15	Psychiatrische Tagesklinik	Das akuttagesklinische Behandlungsangebot richtet sich an Menschen mit psychischen Erkrankungen oder in akuten psychischen Krisen ab 18 Jahren, die einer intensiven psychiatrisch-psychotherapeutischen Behandlung bedürfen, bei denen aber ein vollstationärer Krankenhausaufenthalt nicht oder nicht mehr notwendig ist. Zusammen mit der Psychiatrischen Fachambulanz am Krankenhaus Mosbach ist die Akut-Tagesklinik Bestandteil einer wohnortnahen psychiatrischen Versorgung für den Neckar-Odenwald-Kreis.

B-[6].3 Medizinisch-pflegerische Leistungsangebote [Tagesklinik Allgemeinpsychiatrie - Psychiatrische Klinik Mosbach]

Nr.	Medizinisch-pflegerisches Leistungsangebot	Kommentar / Erläuterung
MP02	Akupunktur	Bei Schlafstörungen
MP03	Angehörigenbetreuung/-beratung/-seminare	
MP00	Arbeitsdiagnostik	
MP08	Berufsberatung/Rehabilitationsberatung	
MP10	Bewegungsbad/Wassergymnastik	
MP11	Bewegungstherapie	
MP00	Biofeedback-Therapie	
MP14	Diät- und Ernährungsberatung	
MP15	Entlassungsmanagement/Brückenpflege/Überleitungspflege	
MP16	Ergotherapie/Arbeitstherapie	
MP00	Euthyme Behandlungsverfahren	
MP17	Fallmanagement/Case Management/Primary Nursing/Bezugspflege	Bezugspflege
MP00	Genusstraining	Training von Genussfähigkeit und Achtsamkeit für depressive Patienten

Nr.	Medizinisch-pflegerisches Leistungsangebot	Kommentar / Erläuterung
MP00	Hausbesuche	
MP00	Kognitive Verhaltenstherapie	Interpersonelle Psychotherapie, verschiedenen weitere spezialisierte therapeutische Angebote (u.a. DBT, CBASP, KOG)
MP00	Lichttherapie	Bei depressiven und bipolaren Störungen
MP00	Psychoedukation	Information zur Krankheitsbewältigung
MP34	Psychologisches/psychotherapeutisches Leistungsangebot/ Psychozialdienst	Testdiagnostik; Einzel- und Gruppentherapie
MP00	Psychopharmakotherapie	
MP63	Sozialdienst	Z.B. in Bezug auf ambulante Unterstützung und berufliche Wiedereingliederung
MP00	Soziales Kompetenztraining	Üben von Konfliktbewältigung und Stressreduktionstraining, autogenes Training
MP64	Spezielle Angebote für die Öffentlichkeit	Z.B. Veranstaltungen im Rahmen des Bündnis gegen Depression
MP40	Spezielle Entspannungstherapie	Autogenes Training, Progressive Muskelrelaxtion nach Jacobsen (PMR)
MP42	Spezielles pflegerisches Leistungsangebot	Bezugspflege
MP52	Zusammenarbeit mit/Kontakt zu Selbsthilfegruppen	

B-[6].4 Nicht-medizinische Serviceangebote [Tagesklinik Allgemeinpsychiatrie - Psychiatrische Klinik Mosbach]

trifft nicht zu / entfällt

B-[6].5 Fallzahlen [Tagesklinik Allgemeinpsychiatrie - Psychiatrische Klinik Mosbach]

Vollstationäre Fallzahl:

0

Teilstationäre Fallzahl:

160

B-[6].6 Diagnosen nach ICD

B-[6].6.1 Hauptdiagnosen nach ICD

Rang	ICD-10- Ziffer*	Fallzahl:	Umgangssprachliche Bezeichnung:
1	F32	53	Phase der Niedergeschlagenheit - Depressive Episode
2	F33	25	Wiederholt auftretende Phasen der Niedergeschlagenheit
3	F20	17	Schizophrenie
4	F25	12	Psychische Störung, die mit Realitätsverlust, Wahn, Depression bzw. krankhafter Hochstimmung einhergeht - Schizoaffektive Störung
5	F60	9	Schwere, beeinträchtigende Störung der Persönlichkeit und des Verhaltens, z.B. paranoide, zwanghafte oder ängstliche Persönlichkeitsstörung
6	F31	8	Psychische Störung mit Phasen der Niedergeschlagenheit und übermäßiger Hochstimmung - manisch-depressive Krankheit
6	F45	8	Störung, bei der sich ein seelischer Konflikt durch körperliche Beschwerden äußert - Somatoforme Störung
8	F10	<= 5	Psychische bzw. Verhaltensstörung durch Alkohol
8	F19	<= 5	Psychische bzw. Verhaltensstörung durch Gebrauch mehrerer Substanzen oder Konsum anderer bewusstseinsverändernder Substanzen
8	F22	<= 5	Psychische Störung, bei der dauerhafte falsche Überzeugungen bzw. Wahnvorstellungen auftreten
8	F23	<= 5	Akute, kurze und vorübergehende psychische Störung mit Realitätsverlust
8	F40	<= 5	Unbegründete Angst (Phobie) vor bestimmten Situationen
8	F41	<= 5	Sonstige Angststörung
8	F42	<= 5	Zwangsstörung
8	F43	<= 5	Reaktionen auf schwere belastende Ereignisse bzw. besondere Veränderungen im Leben
8	F61	<= 5	Kombinierte und sonstige Störung der Persönlichkeit und des Verhaltens
8	F90	<= 5	Störung bei Kindern, die mit einem Mangel an Ausdauer und einer überschießenden Aktivität einhergeht

* Hauptdiagnose gemäß der jeweils geltenden Fassung der Deutschen Kodierrichtlinien

B-[6].6.2 Weitere Kompetenzdiagnosen

keine Angaben

B-[6].7 Prozeduren nach OPS

trifft nicht zu / entfällt

B-[6].7.1 Durchgeführte Prozeduren nach OPS

trifft nicht zu / entfällt

B-[6].7.2 Weitere Kompetenzprozeduren

trifft nicht zu / entfällt

B-[6].8 Ambulante Behandlungsmöglichkeiten

Nr	Art der Ambulanz	Bezeichnung der Ambulanz	Nr. / Leistung	Kommentar / Erläuterung
AM00	Privatambulanz	Privatambulanz (Psychiatrie, Neurologie und Psychiatrie, Psychosomatik, Psychotherapie)	• U.a. mit den Angeboten: Differenzialdiagnostik, Psychopharmakotherapie, Psychotherapie, Verhaltenstherapie, Verlaufsbegleitung (VP00)	

Nr	Art der Ambulanz	Bezeichnung der Ambulanz	Nr. / Leistung	Kommentar / Erläuterung
AM02	Psychiatrische Institutsambulanz nach § 118 SGB V	Allgemeinpsychiatrische Fachambulanz	<ul style="list-style-type: none"> • Angehörigengruppe, Differenzialdiagnostik, Ergo-, Pharmako-, Psycho-, Arbeitstherapie, Sozialdienst, Therapeutische Patientengruppe, Soz. Kompetenztraining, Sportgruppe, PMR, Aufsuchende Behandlung (VP00) 	<p>Im PZN gibt es eine Psychiatrische Institutsambulanz (PIA). Die ambulanten Leistungen werden von den Fachambulanzen der Kliniken angeboten. Das Angebot der allgemeinpsychiatrischen Ambulanzen umfasst die psychiatrisch-psychotherapeutische ambulante Diagnostik und Behandlung u. a. bei folgenden Erkrankungen: Schizophrenie und schizoaffektive Störungen; Affektive Störungen mit zusätzlichen Zwangs- oder Angsterkrankungen, chronischen Schmerzerkrankungen oder zusätzlichen körperlichen Erkrankungen; Schwere Persönlichkeits- und Verhaltensstörungen, insbesondere wenn Begleiterkrankungen vorliegen; Psychische Erkrankungen bei geistigen Behinderungen.</p>

B-[6].9 Ambulante Operationen nach § 115b SGB V

trifft nicht zu / entfällt

B-[6].10 Zulassung zum Durchgangs-Arztverfahren der Berufsgenossenschaft

nicht vorhanden

B-[6].11 Personelle Ausstattung

B-[6].11.1 Ärzte und Ärztinnen

	Anzahl	Kommentar/ Erläuterung
Ärzte und Ärztinnen insgesamt (außer Belegärzte und Belegärztinnen)	1,0 Vollkräfte	
davon Fachärzte und Fachärztinnen	1,0 Vollkräfte	
Belegärzte und Belegärztinnen (nach § 121 SGB V)	0 Personen	

Ärztliche Fachexpertise der Abteilung

Nr.	Facharztbezeichnung (Gebiete, Facharzt- und Schwerpunktkompetenzen):	Kommentar / Erläuterung:
AQ00	Psychiatrie	
AQ51	Psychiatrie und Psychotherapie	

Nr.	Zusatz-Weiterbildung:	Kommentar / Erläuterung:
ZF45	Suchtmedizinische Grundversorgung	

B-[6].11.2 Pflegepersonal

	Anzahl	Ausbildungsdauer	Kommentar/ Erläuterung
Gesundheits- und Krankenpfleger und Gesundheits- und Krankenpflegerinnen	4,8 Vollkräfte	3 Jahre	

	Anzahl	Ausbildungsdauer	Kommentar/ Erläuterung
Gesundheits- und Kinderkrankenpfleger und Gesundheits- und Kinderkrankenpflegerinnen	0,0 Vollkräfte	3 Jahre	
Altenpfleger und Altenpflegerinnen	1,3 Vollkräfte	3 Jahre	
Pflegeassistenten und Pflegeassistentinnen	0,0 Vollkräfte	2 Jahre	
Krankenpflegehelfer und Krankenpflegehelferinnen	0,0 Vollkräfte	1 Jahr	
Pflegehelfer und Pflegehelferinnen	0,0 Vollkräfte	ab 200 Std. Basiskurs	
Entbindungspfleger und Hebammen	0 Personen	3 Jahre	
Operationstechnische Assistenten und Operationstechnische Assistentinnen	0,0 Vollkräfte	3 Jahre	

Pflegerische Fachexpertise der Abteilung

Nr.	Anerkannte Fachweiterbildung/ zusätzlicher akademischer Abschluss:	Kommentar / Erläuterung:
PQ00	Gerontopsychiatrie	
PQ05	Leitung von Stationen oder Funktionseinheiten	
PQ10	Psychiatrische Pflege	

Nr.	Zusatzqualifikation:	Kommentar / Erläuterung:
ZP03	Diabetes	
ZP05	Entlassungsmanagement	
ZP06	Ernährungsmanagement	
ZP10	Mentor und Mentorin	
ZP00	Progressive Muskelentspannung	
ZP13	Qualitätsmanagement	
ZP00	Soziales Kompetenztraining	

B-[6].11.3 Spezielles therapeutisches Personal

Für die Tagesklinik Allgemeinpsychiatrie - Psychiatrische Klinik Mosbach steht folgendes spezielles therapeutisches Personal zur Verfügung:

Nr.	Spezielles therapeutisches Personal	Anzahl	Kommentar/ Erläuterung
SP02	Arzthelfer und Arzthelferin	1,2 Vollkräfte	
SP23	Psychologe und Psychologin	0,3 Vollkräfte	
SP24	Psychologischer Psychotherapeut und Psychologische Psychotherapeutin	0,5 Vollkräfte	

B-[7] Fachabteilung Gerontopsychiatrisches Zentrum

B-[7].1 Name [Gerontopsychiatrisches Zentrum]

Gerontopsychiatrisches Zentrum

Art der Abteilung:

Hauptabteilung

Fachabteilungsschlüssel:

2951

Hausanschrift:

Heidelberger Str. 1a

69168 Wiesloch

Telefon:

06222 / 55 - 2650

Fax:

06222 / 55 - 2912650

E-Mail:

sekretariat.gz@pzn-wiesloch.de

Chefärztinnen/-ärzte:

Titel:	Name, Vorname:	Funktion:	Tel. Nr., Email:	Sekretariat:	Belegarzt / KH-Arzt:
Dr.	Abrams-Polster, Angelika	Chefärztin	06222-55-2017		KH-Arzt

B-[7].2 Versorgungsschwerpunkte [Gerontopsychiatrisches Zentrum]

Nr.	Versorgungsschwerpunkte im Bereich Gerontopsychiatrisches Zentrum	Kommentar / Erläuterung
-----	--	-------------------------

Nr.	Versorgungsschwerpunkte im Bereich Gerontopsychiatrisches Zentrum	Kommentar / Erläuterung
VP10	Diagnostik und Therapie von gerontopsychiatrischen Störungen	<p>Das Gerontopsychiatrische Zentrum (GZ) ist ein Kompetenzzentrum für psychiatrisch erkrankte Menschen ab dem 65. Lebensjahr. Angeboten werden vollstationäre, teilstationäre und ambulante Behandlung und Pflege sowie psychosoziale Beratung und Hilfe.</p> <p>Das GZ bildet einen zentralen Knotenpunkt, der inmitten der verschiedenen Dienste und Institutionen deren Koordination und Kooperation fördert. Hiermit soll den Patienten und deren Angehörigen die Wanderschaft durch verschiedene Formen der Behandlung, Pflege und Beratung erspart werden.</p>

B-[7].3 Medizinisch-pflegerische Leistungsangebote [Gerontopsychiatrisches Zentrum]

Nr.	Medizinisch-pflegerisches Leistungsangebot	Kommentar / Erläuterung
MP03	Angehörigenbetreuung/-beratung/-seminare	Familien- und Angehörigenberatung sind ein zentraler Bestandteil der stationären Therapie und werden durch unterschiedliche Berufsgruppen angeboten. Themenbezogene Angehörigengruppen werden regelmäßig im GZ durchgeführt.
MP00	Beratungsstelle	Die gerontopsychiatrische Beratungsstelle berät ältere Menschen und deren Angehörige über Hilfs- und Versorgungsmöglichkeiten sowie Betreuungsformen bei psychischen Erkrankungen im Alter. Sie kann bei Fragen der häuslichen Versorgung, des Betreuungsrechtes, der Patientenverfügung und der Vorsorgevollmacht, bei der Regelung finanzieller Angelegenheiten sowie bei der Heimplatzsuche kontaktiert werden. Es besteht eine enge Kooperation mit regionalen Einrichtungen der Altenhilfe und mit den Behörden. Kontakt unter 0 62 22 / 55 12 25
MP09	Besondere Formen/Konzepte der Betreuung von Sterbenden	Der Umgang mit sterbenden Patienten ist ein wichtiges und sensibel zu behandelndes Thema. Eine Leitlinie gibt Anhaltspunkte für diese außergewöhnliche Situation. Es besteht eine erprobte und enge Zusammenarbeit mit der Klinikseelsorge und der ambulanten und stationären Hospizhilfe.
MP11	Bewegungstherapie	Die Bewegungstherapie hat als Ziel die Verbesserung und Schulung der Koordination, der Konzentration, der Feinmotorik, der Kreativität und der Reaktion. Zu den Angeboten der körperlichen Aktivierung gehört das Nordic Walking und Qigong.

Nr.	Medizinisch-pflegerisches Leistungsangebot	Kommentar / Erläuterung
MP14	Diät- und Ernährungsberatung	Die individuelle Diät- und Ernährungsberatung erfolgt durch ausgebildete Diätassistentinnen nach Absprache mit dem behandelnden Arzt.
MP15	Entlassungsmanagement/Brückenpflege/Überleitungspflege	In das klinikinterne Entlassmanagement sind alle beteiligten Berufsgruppen eingebunden. Vorrangig ist die frühzeitige Planung und der notwendige Einbezug der Angehörigen durch Informationen, Beratung und Anleitung zum Krankheitsgeschehen. Die enge, frühzeitige Kooperation mit weiterbetreuenden Einrichtungen ist uns ein weiteres wesentliches Anliegen. Von Januar bis März findet jährlich eine Zufriedenheitsbefragung statt.
MP16	Ergotherapie/Arbeitstherapie	Ziel der ergotherapeutischen Behandlung ist die Förderung von Selbstvertrauen, Selbstsicherheit, Ausdauer und kommunikatives Verhalten. Angeboten werden Hirnleistungs-(Gedächtnis-) Training, Realitätsorientierungs- Training, Sensibilitäts- und Wahrnehmungstraining, Förderung der Aktivitäten des täglichen Lebens, gestalterische Techniken, Gestaltungstherapie, handwerkliche Techniken sowie Koch- und Haushaltstraining.
MP17	Fallmanagement/Case Management/Primary Nursing/Bezugspflege	Bezugspflege ist als therapeutisches Merkmal in den Konzepten verankert.
MP21	Kinästhetik	Kinästhetik als Bewegungskonzept unterstützt bewegungsbeeinträchtigte Menschen und deren Angehörige. Alle pflegerischen Mitarbeiter sind konzeptbezogen geschult. Angehörige können im Rahmen der Entlassvorbereitung durch eine qualifizierte Kinästhetiktrainerin individuell beraten und angeleitet werden. Im Sinne einer aktivierenden Pflege wird "Hilfe zur Selbsthilfe" vermittelt.
MP22	Kontinenztraining/Inkontinenzberatung	Kontinenztraining/Inkontinenzberatung wird im Rahmen der pflegerischen Versorgung angeboten und durchgeführt
MP27	Musiktherapie	Ziel ist die Wahrnehmung und den Ausdruck von Empfindungen zu verbessern, Selbstwirksamkeit zu erlernen und soziale Kompetenzen zu fördern. Angeboten werden hierfür Musiktherapiegruppen. In einem speziellen Singkreis-Angebot für kognitiv stärker beeinträchtigte Patienten werden biographische Lebensabschnitte nochmals erlebt und noch vorhandene Ressourcen reaktiviert.
MP32	Physiotherapie/Krankengymnastik als Einzel- und/oder Gruppentherapie	Im Rahmen der stationären Behandlung wird Gruppengymnastik angeboten. Patienten mit massiven Bewegungsstörungen, Lähmungen und Gangstörungen unterschiedlichster Genese sowie Bettlägerige werden bevorzugt einzeln behandelt.

Nr.	Medizinisch-pflegerisches Leistungsangebot	Kommentar / Erläuterung
MP34	Psychologisches/psychotherapeutisches Leistungsangebot/ Psychosozialdienst	Gruppenprogramme; IPT, soziales Kompetenztraining, Achtsamkeitstraining, Paarberatung, ressourcenorientierte Psychotherapiegruppe
MP35	Rückenschule/Haltungsschulung/Wirbelsäulengymnastik	Rückengymnastik im Rahmen des physiotherapeutischen Gruppenangebots
MP37	Schmerztherapie/-management	Im Rahmen des Gesamtbehandlungsplans
MP63	Sozialdienst	<p>Der Sozialdienst (SD) steht Patienten in materiellen und sozialen Angelegenheiten im Zusammenhang mit der Behandlung beratend und unterstützend zur Seite. Der SD hilft bei der Organisation sozialer Hilfen in Vorbereitung auf eine Entlassung nach Hause oder bereitet eine Heimübersiedlung vor. Der SD informiert Betroffene über existentielle und sozialrechtlich verankerte Hilfen.</p> <p>Der SD baut Kontakte mit Institutionen im sozialen Versorgungsnetz auf und fördert die Kooperation und Koordination der verschiedenen regionalen Einrichtungen der Altenhilfe und der Klinik. Er unterstützt die Angehörigenarbeit einzeln und in Gruppen.</p>
MP39	Spezielle Angebote zur Anleitung und Beratung von Patienten und Patientinnen sowie Angehörigen	Im Rahmen der Entlassvorbereitung werden Informationen, Beratung und/oder Anleitung zu pflegerischen Themen angeboten. Dies beinhaltet Themen der Grund- und Behandlungspflege sowie auch der psychiatrischen Pflege. Dies sind u.a. Umgangsmöglichkeiten mit Verhaltensauffälligkeiten, Validation und Kinästhetik.
MP40	Spezielle Entspannungstherapie	Die Progressive Muskelrelaxation nach Jacobson, ein anerkanntes Entspannungsverfahren, ist ein fester Bestandteil der Therapiekonzepte und wird auf den Stationen regelmäßig durchgeführt und eingeübt
MP13	Spezielles Leistungsangebot für Diabetiker und Diabetikerinnen	Individuelle Beratung erfolgt durch spezialisierte Diätassistentinnen auf den Stationen
MP42	Spezielles pflegerisches Leistungsangebot	Dementia Care Mapping
MP45	Stomatherapie/-beratung	
MP00	Tierbesuchsdienst	
MP47	Versorgung mit Hilfsmitteln/Orthopädietechnik	Erfolgt in enger Kooperation mit einem ortsansässigen Sanitätshaus
MP51	Wundmanagement	Die enge Zusammenarbeit von Ärzten und der Pflege bedingt ein erfolgreiches, modernes Wundmanagement. Hierfür stehen zertifizierte Wundmanagerinnen zur Verfügung, die aktuelles Wissen zeitnah umsetzen

Nr.	Medizinisch-pflegerisches Leistungsangebot	Kommentar / Erläuterung
MP52	Zusammenarbeit mit/Kontakt zu Selbsthilfegruppen	

B-[7].4 Nicht-medizinische Serviceangebote [Gerontopsychiatrisches Zentrum]

trifft nicht zu / entfällt

B-[7].5 Fallzahlen [Gerontopsychiatrisches Zentrum]

Vollstationäre Fallzahl:

1186

Teilstationäre Fallzahl:

0

B-[7].6 Diagnosen nach ICD

B-[7].6.1 Hauptdiagnosen nach ICD

Rang	ICD-10- Ziffer*:	Fallzahl:	Umgangssprachliche Bezeichnung:
1	F05	432	Verwirrheitszustand, nicht durch Alkohol oder andere bewusstseinsverändernde Substanzen bedingt
2	F32	156	Phase der Niedergeschlagenheit - Depressive Episode
3	F33	133	Wiederholt auftretende Phasen der Niedergeschlagenheit
4	F20	87	Schizophrenie
5	F10	84	Psychische bzw. Verhaltensstörung durch Alkohol
6	F06	63	Sonstige psychische Störung aufgrund einer Schädigung des Gehirns oder einer körperlichen Krankheit
7	F31	55	Psychische Störung mit Phasen der Niedergeschlagenheit und übermäßiger Hochstimmung - manisch-depressive Krankheit
8	F25	46	Psychische Störung, die mit Realitätsverlust, Wahn, Depression bzw. krankhafter Hochstimmung einhergeht - Schizoaffektive Störung
9	F43	22	Reaktionen auf schwere belastende Ereignisse bzw. besondere Veränderungen im Leben

Rang	ICD-10- Ziffer*	Fallzahl:	Umgangssprachliche Bezeichnung:
10	F22	16	Psychische Störung, bei der dauerhafte falsche Überzeugungen bzw. Wahnvorstellungen auftreten
11	F13	14	Psychische bzw. Verhaltensstörung durch Beruhigungs- oder Schlafmittel
11	F41	14	Sonstige Angststörung
13	F01	12	Einschränkung der geistigen Leistungsfähigkeit (Demenz) durch Blutung oder Verschluss von Blutgefäßen im Gehirn
13	F07	12	Persönlichkeits- bzw. Verhaltensstörung aufgrund einer Krankheit, Schädigung oder Funktionsstörung des Gehirns
15	F03	9	Einschränkung der geistigen Leistungsfähigkeit (Demenz), vom Arzt nicht näher bezeichnet
16	G30	8	Alzheimer-Krankheit
17	A81	<= 5	Untypische Viruskrankheit des Gehirns bzw. des Rückenmarks
17	E87	<= 5	Sonstige Störung des Wasser- und Salzhaushaltes sowie des Säure-Basen-Gleichgewichts
17	F11	<= 5	Psychische bzw. Verhaltensstörung durch Substanzen, die mit Morphinum verwandt sind (Opioide)
17	F23	<= 5	Akute, kurze und vorübergehende psychische Störung mit Realitätsverlust
17	F30	<= 5	Phase übermäßig guter Stimmung und Enthemmung - Manische Episode
17	F34	<= 5	Anhaltende (chronische) Stimmungs- und Gefühlsstörung
17	F45	<= 5	Störung, bei der sich ein seelischer Konflikt durch körperliche Beschwerden äußert - Somatoforme Störung
17	F60	<= 5	Schwere, beeinträchtigende Störung der Persönlichkeit und des Verhaltens, z.B. paranoide, zwanghafte oder ängstliche Persönlichkeitsstörung
17	F70	<= 5	Leichte Intelligenzminderung
17	F71	<= 5	Mittelgradige Intelligenzminderung
17	G20	<= 5	Parkinson-Krankheit
17	G21	<= 5	Parkinson-Krankheit, ausgelöst durch Medikamente oder Krankheiten
17	G93	<= 5	Sonstige Krankheit des Gehirns
17	I10	<= 5	Bluthochdruck ohne bekannte Ursache

* Hauptdiagnose gemäß der jeweils geltenden Fassung der Deutschen Kodierrichtlinien

B-[7].6.2 Weitere Kompetenzdiagnosen

keine Angaben

B-[7].7 Prozeduren nach OPS

trifft nicht zu / entfällt

B-[7].7.1 Durchgeführte Prozeduren nach OPS

trifft nicht zu / entfällt

B-[7].7.2 Weitere Kompetenzprozeduren

trifft nicht zu / entfällt

B-[7].8 Ambulante Behandlungsmöglichkeiten

Nr	Art der Ambulanz	Bezeichnung der Ambulanz	Nr. / Leistung	Kommentar / Erläuterung
AM02	Psychiatrische Institutsambulanz nach § 118 SGB V	Gerontopsychiatrische Fachambulanz		Im PZN gibt es eine Psychiatrische Institutionsambulanz (PIA). Die ambulanten Leistungen werden von den Fachambulanzen der Kliniken angeboten. In unserer gerontopsychiatrischen Ambulanz werden psychische Erkrankungen älterer Menschen (ab 65 Jahren) diagnostiziert und behandelt: organische einschl. symptomatischer psychischer Störungen; affektive Störungen; Schizophrenien und andere wahnhafte Störungen; Abhängigkeitserkrankung en

B-[7].9 Ambulante Operationen nach § 115b SGB V

trifft nicht zu / entfällt

B-[7].10 Zulassung zum Durchgangs-Arztverfahren der Berufsgenossenschaft

nicht vorhanden

B-[7].11 Personelle Ausstattung

B-[7].11.1 Ärzte und Ärztinnen

	Anzahl	Kommentar/ Erläuterung
Ärzte und Ärztinnen insgesamt (außer Belegärzte und Belegärztinnen)	14,6 Vollkräfte	
davon Fachärzte und Fachärztinnen	7,7 Vollkräfte	
Belegärzte und Belegärztinnen (nach § 121 SGB V)	0 Personen	

Ärztliche Fachexpertise der Abteilung

Nr.	Facharztbezeichnung (Gebiete, Facharzt- und Schwerpunktkompetenzen):	Kommentar / Erläuterung:
AQ63	Allgemeinmedizin	
AQ23	Innere Medizin	
AQ42	Neurologie	
AQ00	Neurologie und Psychiatrie	
AQ51	Psychiatrie und Psychotherapie	

Nr.	Zusatz-Weiterbildung:	Kommentar / Erläuterung:
ZF09	Geriatric	
ZF36	Psychotherapie	
ZF45	Suchtmedizinische Grundversorgung	

B-[7].11.2 Pflegepersonal

	Anzahl	Ausbildungsdauer	Kommentar/ Erläuterung
Gesundheits- und Krankenpfleger und Gesundheits- und Krankenpflegerinnen	42,7 Vollkräfte	3 Jahre	
Gesundheits- und Kinderkrankpfleger und Gesundheits- und Kinderkrankpflegerinnen	0,0 Vollkräfte	3 Jahre	
Altenpfleger und Altenpflegerinnen	27,3 Vollkräfte	3 Jahre	
Pflegeassistenten und Pflegeassistentinnen	0,0 Vollkräfte	2 Jahre	
Krankenpflegehelfer und Krankenpflegehelferinnen	8,3 Vollkräfte	1 Jahr	
Pflegehelfer und Pflegehelferinnen	0,9 Vollkräfte	ab 200 Std. Basiskurs	
Entbindungspfleger und Hebammen	0 Personen	3 Jahre	
Operationstechnische Assistenten und Operationstechnische Assistentinnen	0,0 Vollkräfte	3 Jahre	

Pflegerische Fachexpertise der Abteilung

Nr.	Anerkannte Fachweiterbildung/ zusätzlicher akademischer Abschluss:	Kommentar / Erläuterung:
PQ00	Gerontopsychiatrie	
PQ03	Hygienefachkraft	
PQ05	Leitung von Stationen oder Funktionseinheiten	
PQ00	Palliativpflege	
PQ10	Psychiatrische Pflege	

Nr.	Zusatzqualifikation:	Kommentar / Erläuterung:
ZP00	Dementia Care Mapping	
ZP05	Entlassungsmanagement	
ZP08	Kinästhetik	
ZP10	Mentor und Mentorin	
ZP12	Praxisanleitung	

Nr.	Zusatzqualifikation:	Kommentar / Erläuterung:
ZP13	Qualitätsmanagement	
ZP00	Validation	
ZP16	Wundmanagement	

B-[7].11.3 Spezielles therapeutisches Personal

Für die Gerontopsychiatrisches Zentrum steht folgendes spezielles therapeutisches Personal zur Verfügung:

Nr.	Spezielles therapeutisches Personal	Anzahl	Kommentar/ Erläuterung
SP02	Arzthelfer und Arzthelferin	1,1 Vollkräfte	
SP05	Ergotherapeut und Ergotherapeutin/Arbeits- und Beschäftigungstherapeut und Arbeits- und Beschäftigungstherapeutin	3,3 Vollkräfte	
SP15	Masseur/Medizinischer Bademeister und Masseurin/Medizinische Bademeisterin	1,0 Vollkräfte	
SP16	Musiktherapeut und Musiktherapeutin	0,5 Vollkräfte	
SP21	Physiotherapeut und Physiotherapeutin	0,9 Vollkräfte	
SP23	Psychologe und Psychologin	1,4 Vollkräfte	
SP25	Sozialarbeiter und Sozialarbeiterin	2,0 Vollkräfte	
SP26	Sozialpädagoge und Sozialpädagogin	1,0 Vollkräfte	

B-[8] Fachabteilung Gerontopsychiatrische Tagesklinik

B-[8].1 Name [Gerontopsychiatrische Tagesklinik]

Gerontopsychiatrische Tagesklinik

Art der Abteilung:

Nicht bettenführende Abteilung/sonstige Organisationseinheit

Fachabteilungsschlüssel:

2955

Hausanschrift:

Heidelberger Str. 1a

69168 Wiesloch

Telefon:

06222 / 55 - 1945

Fax:

06222 / 55 - 2912650

E-Mail:

sekretariat.gz@pzn-wiesloch.de

Chefärztinnen/-ärzte:

Titel:	Name, Vorname:	Funktion:	Tel. Nr., Email:	Sekretariat:	Belegarzt / KH-Arzt:
Dr.	Abrams-Polster, Angelika	Chefärztin	06222-55-2017		KH-Arzt

B-[8].2 Versorgungsschwerpunkte [Gerontopsychiatrische Tagesklinik]

Nr.	Versorgungsschwerpunkte im Bereich Gerontopsychiatrische Tagesklinik	Kommentar / Erläuterung
-----	---	-------------------------

Nr.	Versorgungsschwerpunkte im Bereich Gerontopsychiatrische Tagesklinik	Kommentar / Erläuterung
VP00	Gerontopsychiatrische Tagesklinik	Wir behandeln Patienten ab dem vollendeten 65. Lebensjahr, die unter seelischen Störungen leiden, die ambulant nicht mehr ausreichend behandelt werden können, aber noch keiner vollstationären Behandlung bedürfen. Nicht behandelt werden können Patienten mit schweren geistigen Beeinträchtigungen, akuter Suizidalität und schwerer Pflegebedürftigkeit.

B-[8].3 Medizinisch-pflegerische Leistungsangebote [Gerontopsychiatrische Tagesklinik]

Nr.	Medizinisch-pflegerisches Leistungsangebot	Kommentar / Erläuterung
MP00	Leistungsangebot	Zwischen 8:30 Uhr und 16.30 Uhr erfolgt die Behandlung, die aus ärztlich geleiteter Diagnostik und Therapie, gemeinsamen Tagesaktivitäten, therapeutischen Gruppen, Ergotherapie, Bewegungstherapie und Informationsveranstaltungen besteht. Ab 16.30 Uhr können die Patienten abgeholt werden bzw. die Heimfahrt antreten. Das Abendessen wird wieder zu Hause eingenommen.

B-[8].4 Nicht-medizinische Serviceangebote [Gerontopsychiatrische Tagesklinik]

trifft nicht zu / entfällt

B-[8].5 Fallzahlen [Gerontopsychiatrische Tagesklinik]

Vollstationäre Fallzahl:

0

Teilstationäre Fallzahl:

143

B-[8].6 Diagnosen nach ICD

B-[8].6.1 Hauptdiagnosen nach ICD

Rang	ICD-10- Ziffer*:	Fallzahl:	Umgangssprachliche Bezeichnung:
1	F33	55	Wiederholt auftretende Phasen der Niedergeschlagenheit
2	F32	45	Phase der Niedergeschlagenheit - Depressive Episode
3	F10	12	Psychische bzw. Verhaltensstörung durch Alkohol
4	F41	7	Sonstige Angststörung
5	F31	6	Psychische Störung mit Phasen der Niedergeschlagenheit und übermäßiger Hochstimmung - manisch-depressive Krankheit
6	F01	<= 5	Einschränkung der geistigen Leistungsfähigkeit (Demenz) durch Blutung oder Verschluss von Blutgefäßen im Gehirn
6	F07	<= 5	Persönlichkeits- bzw. Verhaltensstörung aufgrund einer Krankheit, Schädigung oder Funktionsstörung des Gehirns
6	F13	<= 5	Psychische bzw. Verhaltensstörung durch Beruhigungs- oder Schlafmittel
6	F20	<= 5	Schizophrenie
6	F25	<= 5	Psychische Störung, die mit Realitätsverlust, Wahn, Depression bzw. krankhafter Hochstimmung einhergeht - Schizoaffektive Störung
6	F40	<= 5	Unbegründete Angst (Phobie) vor bestimmten Situationen
6	F44	<= 5	Abspaltung von Gedächtnisinhalten, Körperwahrnehmungen oder Bewegungen vom normalen Bewusstsein - Dissoziative oder Konversionsstörung
6	F45	<= 5	Störung, bei der sich ein seelischer Konflikt durch körperliche Beschwerden äußert - Somatoforme Störung
6	G30	<= 5	Alzheimer-Krankheit
6	I10	<= 5	Bluthochdruck ohne bekannte Ursache

* Hauptdiagnose gemäß der jeweils geltenden Fassung der Deutschen Kodierrichtlinien

B-[8].6.2 Weitere Kompetenzdiagnosen

keine Angaben

B-[8].7 Prozeduren nach OPS

trifft nicht zu / entfällt

B-[8].7.1 Durchgeführte Prozeduren nach OPS

trifft nicht zu / entfällt

B-[8].7.2 Weitere Kompetenzprozeduren

trifft nicht zu / entfällt

B-[8].8 Ambulante Behandlungsmöglichkeiten

trifft nicht zu / entfällt

B-[8].9 Ambulante Operationen nach § 115b SGB V

trifft nicht zu / entfällt

B-[8].10 Zulassung zum Durchgangs-Arztverfahren der Berufsgenossenschaft

nicht vorhanden

B-[8].11 Personelle Ausstattung

B-[8].11.1 Ärzte und Ärztinnen

	Anzahl	Kommentar/ Erläuterung
Ärzte und Ärztinnen insgesamt (außer Belegärzte und Belegärztinnen)	1,0 Vollkräfte	
davon Fachärzte und Fachärztinnen	1,0 Vollkräfte	
Belegärzte und Belegärztinnen (nach § 121 SGB V)	0 Personen	

Ärztliche Fachexpertise der Abteilung

Nr.	Facharztbezeichnung (Gebiete, Facharzt- und Schwerpunktkompetenzen):	Kommentar / Erläuterung:
AQ51	Psychiatrie und Psychotherapie	

Nr.	Zusatz-Weiterbildung:	Kommentar / Erläuterung:
ZF45	Suchtmedizinische Grundversorgung	

B-[8].11.2 Pflegepersonal

	Anzahl	Ausbildungsdauer	Kommentar/ Erläuterung
Gesundheits- und Krankenpfleger und Gesundheits- und Krankenpflegerinnen	2,5 Vollkräfte	3 Jahre	
Gesundheits- und Kinderkrankenpfleger und Gesundheits- und Kinderkrankenpflegerinnen	0,0 Vollkräfte	3 Jahre	
Altenpfleger und Altenpflegerinnen	0,0 Vollkräfte	3 Jahre	
Pflegeassistenten und Pflegeassistentinnen	0,0 Vollkräfte	2 Jahre	
Krankenpflegehelfer und Krankenpflegehelferinnen	0,0 Vollkräfte	1 Jahr	
Pflegehelfer und Pflegehelferinnen	0,0 Vollkräfte	ab 200 Std. Basiskurs	
Entbindungspfleger und Hebammen	0,0 Personen	3 Jahre	
Operationstechnische Assistenten und Operationstechnische Assistentinnen	0,0 Vollkräfte	3 Jahre	

Pflegerische Fachexpertise der Abteilung

Nr.	Anerkannte Fachweiterbildung/ zusätzlicher akademischer Abschluss:	Kommentar / Erläuterung:
PQ00	Gerontopsychiatrie	
PQ10	Psychiatrische Pflege	

Nr.	Zusatzqualifikation:	Kommentar / Erläuterung:
ZP05	Entlassungsmanagement	
ZP10	Mentor und Mentorin	

B-[8].11.3 Spezielles therapeutisches Personal

Für die Gerontopsychiatrische Tagesklinik steht folgendes spezielles therapeutisches Personal zur Verfügung:

Nr.	Spezielles therapeutisches Personal	Anzahl	Kommentar/ Erläuterung
SP05	Ergotherapeut und Ergotherapeutin/Arbeits- und Beschäftigungstherapeut und Arbeits- und Beschäftigungstherapeutin	0,2 Vollkräfte	
SP21	Physiotherapeut und Physiotherapeutin	0,1 Vollkräfte	

Nr.	Spezielles therapeutisches Personal	Anzahl	Kommentar/ Erläuterung
SP24	Psychologischer Psychotherapeut und Psychologische Psychotherapeutin	0,5 Vollkräfte	
SP26	Sozialpädagoge und Sozialpädagogin	0,5 Vollkräfte	

B-[9] Fachabteilung Klinik für Suchttherapie und Entwöhnung

B-[9].1 Name [Klinik für Suchttherapie und Entwöhnung]

Klinik für Suchttherapie und Entwöhnung

Art der Abteilung:

Hauptabteilung

Fachabteilungsschlüssel:

2950

Hausanschrift:

Heidelberger Str. 1a

69168 Wiesloch

Telefon:

06222 / 55 - 2790

Fax:

06222 / 55 - 2912790

E-Mail:

sekretariat.sucht@pzn-wiesloch.de

Chefärztinnen/-ärzte:

Titel:	Name, Vorname:	Funktion:	Tel. Nr., Email:	Sekretariat:	Belegarzt / KH-Arzt:
Dr.	Richter, Barbara	Chefärztin	06222-55-2791		KH-Arzt

B-[9].2 Versorgungsschwerpunkte [Klinik für Suchttherapie und Entwöhnung]

Nr.	Versorgungsschwerpunkte im Bereich Klinik für Suchttherapie und Entwöhnung	Kommentar / Erläuterung
-----	--	-------------------------

Nr.	Versorgungsschwerpunkte im Bereich Klinik für Suchttherapie und Entwöhnung	Kommentar / Erläuterung
VP01	Diagnostik und Therapie von psychischen und Verhaltensstörungen durch psychotrope Substanzen	Die Klinik für Suchttherapie und Entwöhnung des Psychiatrischen Zentrums Nordbaden (PZN) behandelt pro Jahr ca. 2800 suchtkranke Patientinnen und Patienten auf fünf Krankenhausstationen, in Fachambulanzen, in Tageskliniken sowie in einer Langzeitentwöhnungseinrichtung. Neben einem qualifizierten Entzug werden psychiatrische und körperliche Folge- und Begleiterkrankungen diagnostiziert und behandelt. Die Patientinnen und Patienten erhalten Unterstützung bei ihren sozialen Schwierigkeiten. Eine weitere ambulante, teilstationäre oder stationäre Behandlung wird initiiert. Ebenso eine Anbindung an niedergelassene Ärzte, Beratungsstellen, Rehabilitationseinrichtungen oder an die Fachambulanz Suchttherapie.

B-[9].3 Medizinisch-pflegerische Leistungsangebote [Klinik für Suchttherapie und Entwöhnung]

Nr.	Medizinisch-pflegerisches Leistungsangebot	Kommentar / Erläuterung
MP02	Akupunktur	Zur Entzugsliederung auf den Aufnahmestationen
MP03	Angehörigenbetreuung/-beratung/-seminare	
MP00	Angeleitete Freizeitaktivitäten	
MP04	Atemgymnastik/-therapie	Wenn erforderlich
MP08	Berufsberatung/Rehabilitationsberatung	
MP11	Bewegungstherapie	
MP14	Diät- und Ernährungsberatung	Wenn erforderlich
MP00	Einzel-, Familien- und Angehörigengespräche	
MP15	Entlassungsmanagement/Brückenpflege/Überleitungspflege	Standardisiert auf CMA-Station
MP00	Entspannungs- und Selbstwahrnehmungstraining	
MP16	Ergotherapie/Arbeitstherapie	
MP17	Fallmanagement/Case Management/Primary Nursing/Bezugspflege	

Nr.	Medizinisch-pflegerisches Leistungsangebot	Kommentar / Erläuterung
MP00	Gestaltungstherapie in der Gruppe	
MP00	Gruppengesprächstherapie	
MP00	Informationsgruppen zur Abhängigkeit und deren Folgen	
MP00	Kognitives Training	
MP22	Kontinenztraining/Inkontinenzberatung	Wenn erforderlich
MP25	Massage	
MP27	Musiktherapie	
MP31	Physikalische Therapie/Bädertherapie	
MP32	Physiotherapie/Krankengymnastik als Einzel- und/oder Gruppentherapie	
MP00	Psychoedukation	
MP34	Psychologisches/psychotherapeutisches Leistungsangebot/ Psychosozialdienst	
MP35	Rückenschule/Haltungsschulung/Wirbelsäulengymnastik	
MP63	Sozialdienst	
MP00	Soziales Training	
MP00	Soziotherapie	
MP39	Spezielle Angebote zur Anleitung und Beratung von Patienten und Patientinnen sowie Angehörigen	
MP40	Spezielle Entspannungstherapie	
MP42	Spezielles pflegerisches Leistungsangebot	
MP44	Stimm- und Sprachtherapie/Logopädie	Wenn erforderlich
MP47	Versorgung mit Hilfsmitteln/Orthopädietechnik	Wenn erforderlich
MP48	Wärme- und Kälteanwendungen	
MP52	Zusammenarbeit mit/Kontakt zu Selbsthilfegruppen	Regelmäßiges Angebot einmal wöchentlich auf den Suchtstationen

B-[9].4 Nicht-medizinische Serviceangebote [Klinik für Suchttherapie und Entwöhnung]

trifft nicht zu / entfällt

B-[9].5 Fallzahlen [Klinik für Suchttherapie und Entwöhnung]

Vollstationäre Fallzahl:

2441

Teilstationäre Fallzahl:

92

B-[9].6 Diagnosen nach ICD

B-[9].6.1 Hauptdiagnosen nach ICD

Rang	ICD-10- Ziffer*	Fallzahl:	Umgangssprachliche Bezeichnung:
1	F10	1849	Psychische bzw. Verhaltensstörung durch Alkohol
2	F19	143	Psychische bzw. Verhaltensstörung durch Gebrauch mehrerer Substanzen oder Konsum anderer bewusstseinsverändernder Substanzen
3	F11	118	Psychische bzw. Verhaltensstörung durch Substanzen, die mit Morphinum verwandt sind (Opioide)
4	F13	92	Psychische bzw. Verhaltensstörung durch Beruhigungs- oder Schlafmittel
5	F12	55	Psychische bzw. Verhaltensstörung durch Wirkstoffe aus der Hanfpflanze wie Haschisch oder Marihuana
6	F20	41	Schizophrenie
7	F32	22	Phase der Niedergeschlagenheit - Depressive Episode
8	F43	18	Reaktionen auf schwere belastende Ereignisse bzw. besondere Veränderungen im Leben
9	F33	16	Wiederholt auftretende Phasen der Niedergeschlagenheit
10	F15	11	Psychische bzw. Verhaltensstörung durch andere anregende Substanzen, einschließlich Koffein
10	F60	11	Schwere, beeinträchtigende Störung der Persönlichkeit und des Verhaltens, z.B. paranoide, zwanghafte oder ängstliche Persönlichkeitsstörung
12	F31	7	Psychische Störung mit Phasen der Niedergeschlagenheit und übermäßiger Hochstimmung - manisch-depressive Krankheit
12	F61	7	Kombinierte und sonstige Störung der Persönlichkeit und des Verhaltens
14	A81	<= 5	Untypische Viruskrankheit des Gehirns bzw. des Rückenmarks

Rang	ICD-10- Ziffer*	Fallzahl:	Umgangssprachliche Bezeichnung:
14	F05	<= 5	Verwirrheitszustand, nicht durch Alkohol oder andere bewusstseinsverändernde Substanzen bedingt
14	F06	<= 5	Sonstige psychische Störung aufgrund einer Schädigung des Gehirns oder einer körperlichen Krankheit
14	F07	<= 5	Persönlichkeits- bzw. Verhaltensstörung aufgrund einer Krankheit, Schädigung oder Funktionsstörung des Gehirns
14	F14	<= 5	Psychische bzw. Verhaltensstörung durch Kokain
14	F16	<= 5	Psychische bzw. Verhaltensstörung durch Substanzen, die die Wahrnehmung verändern
14	F17	<= 5	Psychische bzw. Verhaltensstörung durch Tabak
14	F18	<= 5	Psychische bzw. Verhaltensstörung durch flüchtige Lösungsmittel
14	F23	<= 5	Akute, kurze und vorübergehende psychische Störung mit Realitätsverlust
14	F25	<= 5	Psychische Störung, die mit Realitätsverlust, Wahn, Depression bzw. krankhafter Hochstimmung einhergeht - Schizoaffektive Störung
14	F40	<= 5	Unbegründete Angst (Phobie) vor bestimmten Situationen
14	F41	<= 5	Sonstige Angststörung
14	F44	<= 5	Abspaltung von Gedächtnisinhalten, Körperwahrnehmungen oder Bewegungen vom normalen Bewusstsein - Dissoziative oder Konversionsstörung
14	F45	<= 5	Störung, bei der sich ein seelischer Konflikt durch körperliche Beschwerden äußert - Somatoforme Störung
14	F55	<= 5	Missbrauch von Substanzen, die keine Abhängigkeit verursachen
14	F63	<= 5	Ausgefallene Gewohnheiten bzw. Störung der Selbstbeherrschung
14	G30	<= 5	Alzheimer-Krankheit

* Hauptdiagnose gemäß der jeweils geltenden Fassung der Deutschen Kodierrichtlinien

B-[9].6.2 Weitere Kompetenzdiagnosen

Rang	ICD-10 Ziffer:	Anzahl:	Umgangssprachliche Bezeichnung:
1	F43.2	38	Anpassungsstörungen
2	F10.2	10	Psychische und Verhaltensstörungen durch Alkohol: Abhängigkeitssyndrom
2	F32.1	10	Mittelgradige depressive Episode
4	F33.1	6	Rezidivierende depressive Störung, gegenwärtig mittelgradige Episode
5	F13.2	<= 5	Psychische und Verhaltensstörungen durch Sedativa oder Hypnotika: Abhängigkeitssyndrom

Rang	ICD-10 Ziffer:	Anzahl:	Umgangssprachliche Bezeichnung:
5	F19.2	<= 5	Psychische und Verhaltensstörungen durch multiplen Substanzgebrauch und Konsum anderer psychotroper Substanzen: Abhängigkeitssyndrom
5	F19.7	<= 5	Psychische und Verhaltensstörungen durch multiplen Substanzgebrauch und Konsum anderer psychotroper Substanzen: Restzustand und verzögert auftretende psychotische Störung
5	F20.0	<= 5	Paranoide Schizophrenie
5	F25.8	<= 5	Sonstige schizoaffektive Störungen
5	F31.3	<= 5	Bipolare affektive Störung, gegenwärtig leichte oder mittelgradige depressive Episode
5	F32.3	<= 5	Schwere depressive Episode mit psychotischen Symptomen
5	F43.1	<= 5	Posttraumatische Belastungsstörung
5	F60.30	<= 5	Emotional instabile Persönlichkeitsstörung: Impulsiver Typ
5	F60.31	<= 5	Emotional instabile Persönlichkeitsstörung: Borderline-Typ
5	F60.8	<= 5	Sonstige spezifische Persönlichkeitsstörungen
5	F63.0	<= 5	Pathologisches Spielen

B-[9].7 Prozeduren nach OPS

trifft nicht zu / entfällt

B-[9].7.1 Durchgeführte Prozeduren nach OPS

trifft nicht zu / entfällt

B-[9].7.2 Weitere Kompetenzprozeduren

trifft nicht zu / entfällt

B-[9].8 Ambulante Behandlungsmöglichkeiten

Nr	Art der Ambulanz	Bezeichnung der Ambulanz	Nr. / Leistung	Kommentar / Erläuterung
----	------------------	--------------------------	----------------	-------------------------

Nr	Art der Ambulanz	Bezeichnung der Ambulanz	Nr. / Leistung	Kommentar / Erläuterung
AM02	Psychiatrische Institutsambulanz nach § 118 SGB V	Fachambulanz Suchttherapie; Standorte Wiesloch und Schwetzingen		Unsere Suchtambulanz bietet Diagnostik und Behandlung bei Abhängigkeiten von: Alkohol, Medikamenten, illegalen Drogen; insbesondere bei Folge- und Begleiterkrankungen der Abhängigkeiten

B-[9].9 Ambulante Operationen nach § 115b SGB V

trifft nicht zu / entfällt

B-[9].10 Zulassung zum Durchgangs-Arztverfahren der Berufsgenossenschaft

nicht vorhanden

B-[9].11 Personelle Ausstattung

B-[9].11.1 Ärzte und Ärztinnen

	Anzahl	Kommentar/ Erläuterung
Ärzte und Ärztinnen insgesamt (außer Belegärzte und Belegärztinnen)	15,3 Vollkräfte	
davon Fachärzte und Fachärztinnen	8,5 Vollkräfte	
Belegärzte und Belegärztinnen (nach § 121 SGB V)	0 Personen	

Ärztliche Fachexpertise der Abteilung

Nr.	Facharztbezeichnung (Gebiete, Facharzt- und Schwerpunktcompetenzen):	Kommentar / Erläuterung:
AQ63	Allgemeinmedizin	

Nr.	Facharztbezeichnung (Gebiete, Facharzt- und Schwerpunktkompetenzen):	Kommentar / Erläuterung:
AQ01	Anästhesiologie	
AQ42	Neurologie	
AQ51	Psychiatrie und Psychotherapie	

Nr.	Zusatz-Weiterbildung:	Kommentar / Erläuterung:
ZF15	Intensivmedizin	
ZF28	Notfallmedizin	
ZF45	Suchtmedizinische Grundversorgung	

B-[9].11.2 Pflegepersonal

	Anzahl	Ausbildungsdauer	Kommentar/ Erläuterung
Gesundheits- und Krankenpfleger und Gesundheits- und Krankenpflegerinnen	59,7 Vollkräfte	3 Jahre	
Gesundheits- und Kinderkrankenpfleger und Gesundheits- und Kinderkrankenpflegerinnen	0 Vollkräfte	3 Jahre	
Altenpfleger und Altenpflegerinnen	1,0 Vollkräfte	3 Jahre	
Pflegeassistenten und Pflegeassistentinnen	0 Vollkräfte	2 Jahre	
Krankenpflegehelfer und Krankenpflegehelferinnen	9,4 Vollkräfte	1 Jahr	
Pflegehelfer und Pflegehelferinnen	0,2 Vollkräfte	ab 200 Std. Basiskurs	
Entbindungspfleger und Hebammen	0 Personen	3 Jahre	
Operationstechnische Assistenten und Operationstechnische Assistentinnen	0 Vollkräfte	3 Jahre	

Pflegerische Fachexpertise der Abteilung

Nr.	Anerkannte Fachweiterbildung/ zusätzlicher akademischer Abschluss:	Kommentar / Erläuterung:
PQ02	Diplom	

Nr.	Anerkannte Fachweiterbildung/ zusätzlicher akademischer Abschluss:	Kommentar / Erläuterung:
PQ03	Hygienefachkraft	
PQ05	Leitung von Stationen oder Funktionseinheiten	
PQ10	Psychiatrische Pflege	

Nr.	Zusatzqualifikation:	Kommentar / Erläuterung:
ZP00	Akupunktur	
ZP00	Aromapflege	
ZP00	Auditor	
ZP01	Basale Stimulation	
ZP05	Entlassungsmanagement	
ZP07	Geriatric	
ZP08	Kinästhetik	
ZP00	Klinische Pfadmanagerin	
ZP10	Mentor und Mentorin	
ZP12	Praxisanleitung	
ZP00	Progressive Muskelentspannung	
ZP15	Stomapflege	
ZP16	Wundmanagement	

B-[9].11.3 Spezielles therapeutisches Personal

Für die Klinik für Suchttherapie und Entwöhnung steht folgendes spezielles therapeutisches Personal zur Verfügung:

Nr.	Spezielles therapeutisches Personal	Anzahl	Kommentar/ Erläuterung
SP02	Arzthelfer und Arzthelferin	0,9 Vollkräfte	
SP05	Ergotherapeut und Ergotherapeutin/Arbeits- und Beschäftigungstherapeut und Arbeits- und Beschäftigungstherapeutin	4,7 Vollkräfte	
SP13	Kunsttherapeut und Kunsttherapeutin/Maltherapeut und Maltherapeutin/Gestaltungstherapeut und Gestaltungstherapeutin/Bibliotherapeut und Bibliotherapeutin	1,0 Vollkräfte	

Nr.	Spezielles therapeutisches Personal	Anzahl	Kommentar/ Erläuterung
SP16	Musiktherapeut und Musiktherapeutin	1,3 Vollkräfte	
SP21	Physiotherapeut und Physiotherapeutin	1,8 Vollkräfte	
SP23	Psychologe und Psychologin	2,0 Vollkräfte	
SP00	Psychologischer Psychotherapeut in Ausbildung und Psychologische Psychotherapeutin in Ausbildung	0,3 Vollkräfte	
SP24	Psychologischer Psychotherapeut und Psychologische Psychotherapeutin	1,0 Vollkräfte	
SP25	Sozialarbeiter und Sozialarbeiterin	3,3 Vollkräfte	
SP00	Sozialpädagoge/-arbeiter und Sozialpädagogin/-arbeiterin im Anerkennungsjahr	0,4 Vollkräfte	
SP26	Sozialpädagoge und Sozialpädagogin	3,0 Vollkräfte	
SP46	Sportlehrer und Sportlehrerin/Gymnastiklehrer und Gymnastiklehrerin/Sportpädagoge und Sportpädagogin	1,0 Vollkräfte	

B-[10] Fachabteilung Tagesklinik Suchttherapie - Psychosomatische Klinik Schwetzingen

B-[10].1 Name [Tagesklinik Suchttherapie - Psychosomatische Klinik Schwetzingen]

Tagesklinik Suchttherapie - Psychosomatische Klinik Schwetzingen

Art der Abteilung:

Nicht bettenführende Abteilung/sonstige Organisationseinheit

Fachabteilungsschlüssel:

2953

Hausanschrift:

Bodelschwingstr. 10/2

68723 Schwetzingen

Telefon:

06202 / 84 - 8040

Fax:

06202 / 84 - 8041

E-Mail:

info@pk-schwetzingen.de

Chefärztinnen/-ärzte:

Titel:	Name, Vorname:	Funktion:	Tel. Nr., Email:	Sekretariat:	Belegarzt / KH-Arzt:
Dr.	Richter, Barbara	Chefärztin	06222-55-2791		KH-Arzt

B-[10].2 Versorgungsschwerpunkte [Tagesklinik Suchttherapie - Psychosomatische Klinik Schwetzingen]

Nr.	Versorgungsschwerpunkte im Bereich Tagesklinik Suchttherapie - Psychosomatische	Kommentar / Erläuterung
-----	--	-------------------------

Nr.	Versorgungsschwerpunkte im Bereich Tagesklinik Suchttherapie - Psychosomatische Klinik Schwetzingen	Kommentar / Erläuterung
VP00	Tagesklinik Suchttherapie	Wir behandeln in der Tagesklinik Suchtkranke ohne fortgeschrittene Chronifizierung. Dies kann sowohl zur Krisenintervention und Stabilisierung vor einer Entwöhnungstherapie als auch bei aktuellen Konfliktsituationen oder Bestehen einer psychiatrischen Begleiterkrankung sinnvoll sein. Eine Behandlung in der Tagesklinik ersetzt keine ambulante oder stationäre Langzeitentwöhnungstherapie (Reha-Behandlung). Das Behandlungsangebot umfasst: qualifizierter Entzug und/oder eine psychophysische und soziale Stabilisierung. Die Vermittlung in weiterführende Maßnahmen wie Rehabilitation, Selbsthilfegruppen und Beratungsstellen hilft, den Behandlungserfolg des Entzugs zu sichern und wird während der Behandlung angestrebt. Es wird jeweils ein individueller Behandlungsschwerpunkt und Behandlungsplan erstellt. Die Behandlung dauert in der Regel 3 bis 6 Wochen.

B-[10].3 Medizinisch-pflegerische Leistungsangebote [Tagesklinik Suchttherapie - Psychosomatische Klinik Schwetzingen]

Nr.	Medizinisch-pflegerisches Leistungsangebot	Kommentar / Erläuterung
MP02	Akupunktur	
MP03	Angehörigenbetreuung/-beratung/-seminare	
MP53	Aromapflege/-therapie	
MP00	Beratung durch psychosoziale Beratungsstelle Schwetzingen	
MP11	Bewegungstherapie	
MP00	Einzel-, Gruppen- und Familientherapie	
MP16	Ergotherapie/Arbeitstherapie	
MP00	Informationsgruppen zur Abhängigkeit und deren Folgen	
MP00	Psychoedukation	

Nr.	Medizinisch-pflegerisches Leistungsangebot	Kommentar / Erläuterung
MP34	Psychologisches/psychotherapeutisches Leistungsangebot/ Psychosozialdienst	
MP63	Sozialdienst	
MP40	Spezielle Entspannungstherapie	
MP42	Spezielles pflegerisches Leistungsangebot	Bezugspflege
MP00	Strukturierung des Tages- und Wochenablaufs mit Unterstützung der Freizeitgestaltung	

B-[10].4 Nicht-medizinische Serviceangebote [Tagesklinik Suchttherapie - Psychosomatische Klinik Schwetzingen]

trifft nicht zu / entfällt

B-[10].5 Fallzahlen [Tagesklinik Suchttherapie - Psychosomatische Klinik Schwetzingen]

Vollstationäre Fallzahl:

0

Teilstationäre Fallzahl:

94

B-[10].6 Diagnosen nach ICD

B-[10].6.1 Hauptdiagnosen nach ICD

Rang	ICD-10- Ziffer*	Fallzahl:	Umgangssprachliche Bezeichnung:
1	F10	78	Psychische bzw. Verhaltensstörung durch Alkohol
2	F12	<= 5	Psychische bzw. Verhaltensstörung durch Wirkstoffe aus der Hanfpflanze wie Haschisch oder Marihuana
2	F13	<= 5	Psychische bzw. Verhaltensstörung durch Beruhigungs- oder Schlafmittel
2	F20	<= 5	Schizophrenie
2	F22	<= 5	Psychische Störung, bei der dauerhafte falsche Überzeugungen bzw. Wahnvorstellungen auftreten

Rang	ICD-10- Ziffer*	Fallzahl:	Umgangssprachliche Bezeichnung:
2	F31	<= 5	Psychische Störung mit Phasen der Niedergeschlagenheit und übermäßiger Hochstimmung - manisch-depressive Krankheit
2	F32	<= 5	Phase der Niedergeschlagenheit - Depressive Episode
2	F33	<= 5	Wiederholt auftretende Phasen der Niedergeschlagenheit
2	F40	<= 5	Unbegründete Angst (Phobie) vor bestimmten Situationen
2	F41	<= 5	Sonstige Angststörung
2	F60	<= 5	Schwere, beeinträchtigende Störung der Persönlichkeit und des Verhaltens, z.B. paranoide, zwanghafte oder ängstliche Persönlichkeitsstörung

* Hauptdiagnose gemäß der jeweils geltenden Fassung der Deutschen Kodierrichtlinien

B-[10].6.2 Weitere Kompetenzdiagnosen

keine Angaben

B-[10].7 Prozeduren nach OPS

trifft nicht zu / entfällt

B-[10].7.1 Durchgeführte Prozeduren nach OPS

trifft nicht zu / entfällt

B-[10].7.2 Weitere Kompetenzprozeduren

trifft nicht zu / entfällt

B-[10].8 Ambulante Behandlungsmöglichkeiten

trifft nicht zu / entfällt

B-[10].9 Ambulante Operationen nach § 115b SGB V

trifft nicht zu / entfällt

B-[10].10 Zulassung zum Durchgangs-Arztverfahren der Berufsgenossenschaft

nicht vorhanden

B-[10].11 Personelle Ausstattung

B-[10].11.1 Ärzte und Ärztinnen

	Anzahl	Kommentar/ Erläuterung
Ärzte und Ärztinnen insgesamt (außer Belegärzte und Belegärztinnen)	0,8 Vollkräfte	
davon Fachärzte und Fachärztinnen	0,8 Vollkräfte	
Belegärzte und Belegärztinnen (nach § 121 SGB V)	0 Personen	

Ärztliche Fachexpertise der Abteilung

Nr.	Facharztbezeichnung (Gebiete, Facharzt- und Schwerpunktcompetenzen):	Kommentar / Erläuterung:
AQ51	Psychiatrie und Psychotherapie	

Nr.	Zusatz-Weiterbildung:	Kommentar / Erläuterung:
ZF45	Suchtmedizinische Grundversorgung	

B-[10].11.2 Pflegepersonal

	Anzahl	Ausbildungsdauer	Kommentar/ Erläuterung
Gesundheits- und Krankenpfleger und Gesundheits- und Krankenpflegerinnen	1,3 Vollkräfte	3 Jahre	
Gesundheits- und Kinderkrankenpfleger und Gesundheits- und Kinderkrankenpflegerinnen	0,0 Vollkräfte	3 Jahre	
Altenpfleger und Altenpflegerinnen	0,0 Vollkräfte	3 Jahre	
Pflegeassistenten und Pflegeassistentinnen	0,0 Vollkräfte	2 Jahre	
Krankenpflegehelfer und Krankenpflegehelferinnen	0,0 Vollkräfte	1 Jahr	
Pflegehelfer und Pflegehelferinnen	0,0 Vollkräfte	ab 200 Std. Basiskurs	

	Anzahl	Ausbildungsdauer	Kommentar/ Erläuterung
Entbindungspfleger und Hebammen	0 Personen	3 Jahre	
Operationstechnische Assistenten und Operationstechnische Assistentinnen	0,0 Vollkräfte	3 Jahre	

Pflegerische Fachexpertise der Abteilung

Nr.	Anerkannte Fachweiterbildung/ zusätzlicher akademischer Abschluss:	Kommentar / Erläuterung:
PQ05	Leitung von Stationen oder Funktionseinheiten	

Nr.	Zusatzqualifikation:	Kommentar / Erläuterung:
ZP00	Akupunktur	
ZP00	Aromapflege	
ZP00	Progressive Muskelentspannung	

B-[10].11.3 Spezielles therapeutisches Personal

Für die Tagesklinik Suchttherapie - Psychosomatische Klinik Schwetzingen steht folgendes spezielles therapeutisches Personal zur Verfügung:

Nr.	Spezielles therapeutisches Personal	Anzahl	Kommentar/ Erläuterung
SP02	Arzthelfer und Arzthelferin	0,5 Vollkräfte	
SP05	Ergotherapeut und Ergotherapeutin/Arbeits- und Beschäftigungstherapeut und Arbeits- und Beschäftigungstherapeutin	0,4 Vollkräfte	
SP08	Heilerziehungspfleger und Heilerziehungspflegerin	0,4 Vollkräfte	
SP00	Psychologischer Psychotherapeut in Ausbildung und Psychologische Psychotherapeutin in Ausbildung	0,1 Vollkräfte	
SP25	Sozialarbeiter und Sozialarbeiterin	0,3 Vollkräfte	
SP46	Sportlehrer und Sportlehrerin/Gymnastiklehrer und Gymnastiklehrerin/Sportpädagoge und Sportpädagogin	0,2 Vollkräfte	

B-[11] Fachabteilung QuaDro - Niederschwelliger Drogenentzug

B-[11].1 Name [QuaDro - Niederschwelliger Drogenentzug]

QuaDro - Niederschwelliger Drogenentzug

Art der Abteilung:

Hauptabteilung

Fachabteilungsschlüssel:

3756

Hausanschrift:

Heidelberger Str. 1a

69168 Wiesloch

Telefon:

06222 / 55 - 1908

Fax:

06222 / 55 - 2912790

E-Mail:

sekretariat.sucht@pzn-wiesloch.de

Chefärztinnen/-ärzte:

Titel:	Name, Vorname:	Funktion:	Tel. Nr., Email:	Sekretariat:	Belegarzt / KH-Arzt:
Dr.	Richter, Barbara	Chefärztin	06222-55-2791		KH-Arzt

B-[11].2 Versorgungsschwerpunkte [QuaDro - Niederschwelliger Drogenentzug]

Nr.	Versorgungsschwerpunkte im Bereich QuaDro - Niederschwelliger Drogenentzug	Kommentar / Erläuterung
-----	---	-------------------------

Nr.	Versorgungsschwerpunkte im Bereich QuaDro - Niederschwelliger Drogenentzug	Kommentar / Erläuterung
VP00	Niederschwelliger Drogenentzug	Die Station bietet qualifizierte medizinische Entzugsbehandlungen mit psychosozialer Begleitung zum Ausstieg aus der Abhängigkeit von illegalen Substanzen. Neben opiatgestützten Entzugsbehandlungen werden auch Teilentzugsbehandlungen bei Fortführung der Substitution durchgeführt. Neben Erwachsenen werden auch Paare entzogen (nach vorheriger Kontaktaufnahme). Neben der Abhängigkeitserkrankung werden auch alle anderen körperlichen und psychischen Begleiterkrankungen behandelt. Ziel ist es in weiterführende suchttherapeutische Behandlungen zu vermitteln.

B-[11].3 Medizinisch-pflegerische Leistungsangebote [QuaDro - Niederschwelliger Drogenentzug]

Nr.	Medizinisch-pflegerisches Leistungsangebot	Kommentar / Erläuterung
MP02	Akupunktur	Zur Symptomlinderung im Entzug
MP00	Entspannungsbäder	
MP00	Entzugstees	
MP16	Ergotherapie/Arbeitstherapie	
MP00	Familien-, (Paar-) Gespräche	Bei Bedarf
MP00	Gemeinschaftsaktivitäten	
MP00	Gruppenangebote	
MP00	Informationsgruppen rund um die Abhängigkeit	
MP00	Lösungsorientierte Einzelgespräche	
MP27	Musiktherapie	
MP00	Sauna	
MP63	Sozialdienst	
MP40	Spezielle Entspannungstherapie	
MP00	Sporttherapie	
MP00	Zusammenarbeit mit/ Kontakt zu	Drogenberatungsstellen; weiterführende Suchtstationen; Suchtfachkliniken; Selbsthilfegruppen

B-[11].4 Nicht-medizinische Serviceangebote [QuaDro - Niederschwelliger Drogenentzug]

trifft nicht zu / entfällt

B-[11].5 Fallzahlen [QuaDro - Niederschwelliger Drogenentzug]

Vollstationäre Fallzahl:

654

Teilstationäre Fallzahl:

0

B-[11].6 Diagnosen nach ICD

B-[11].6.1 Hauptdiagnosen nach ICD

Rang	ICD-10- Ziffer*	Fallzahl:	Umgangssprachliche Bezeichnung:
1	F11	247	Psychische bzw. Verhaltensstörung durch Substanzen, die mit Morphinum verwandt sind (Opioide)
2	F19	177	Psychische bzw. Verhaltensstörung durch Gebrauch mehrerer Substanzen oder Konsum anderer bewusstseinsverändernder Substanzen
3	F10	116	Psychische bzw. Verhaltensstörung durch Alkohol
4	F12	56	Psychische bzw. Verhaltensstörung durch Wirkstoffe aus der Hanfpflanze wie Haschisch oder Marihuana
5	F20	17	Schizophrenie
6	F15	12	Psychische bzw. Verhaltensstörung durch andere anregende Substanzen, einschließlich Koffein
7	F13	9	Psychische bzw. Verhaltensstörung durch Beruhigungs- oder Schlafmittel
8	F05	<= 5	Verwirrheitszustand, nicht durch Alkohol oder andere bewusstseinsverändernde Substanzen bedingt
8	F07	<= 5	Persönlichkeits- bzw. Verhaltensstörung aufgrund einer Krankheit, Schädigung oder Funktionsstörung des Gehirns
8	F14	<= 5	Psychische bzw. Verhaltensstörung durch Kokain
8	F16	<= 5	Psychische bzw. Verhaltensstörung durch Substanzen, die die Wahrnehmung verändern
8	F18	<= 5	Psychische bzw. Verhaltensstörung durch flüchtige Lösungsmittel
8	F23	<= 5	Akute, kurze und vorübergehende psychische Störung mit Realitätsverlust

Rang	ICD-10- Ziffer*	Fallzahl:	Umgangssprachliche Bezeichnung:
8	F25	<= 5	Psychische Störung, die mit Realitätsverlust, Wahn, Depression bzw. krankhafter Hochstimmung einhergeht - Schizoaffektive Störung
8	F31	<= 5	Psychische Störung mit Phasen der Niedergeschlagenheit und übermäßiger Hochstimmung - manisch-depressive Krankheit
8	F32	<= 5	Phase der Niedergeschlagenheit - Depressive Episode
8	F33	<= 5	Wiederholt auftretende Phasen der Niedergeschlagenheit
8	F60	<= 5	Schwere, beeinträchtigende Störung der Persönlichkeit und des Verhaltens, z.B. paranoide, zwanghafte oder ängstliche Persönlichkeitsstörung

* Hauptdiagnose gemäß der jeweils geltenden Fassung der Deutschen Kodierrichtlinien

B-[11].6.2 Weitere Kompetenzdiagnosen

keine Angaben

B-[11].7 Prozeduren nach OPS

trifft nicht zu / entfällt

B-[11].7.1 Durchgeführte Prozeduren nach OPS

trifft nicht zu / entfällt

B-[11].7.2 Weitere Kompetenzprozeduren

trifft nicht zu / entfällt

B-[11].8 Ambulante Behandlungsmöglichkeiten

trifft nicht zu / entfällt

B-[11].9 Ambulante Operationen nach § 115b SGB V

trifft nicht zu / entfällt

B-[11].10 Zulassung zum Durchgangs-Arztverfahren der Berufsgenossenschaft

nicht vorhanden

B-[11].11 Personelle Ausstattung

B-[11].11.1 Ärzte und Ärztinnen

	Anzahl	Kommentar/ Erläuterung
Ärzte und Ärztinnen insgesamt (außer Belegärzte und Belegärztinnen)	3,0 Vollkräfte	
davon Fachärzte und Fachärztinnen	2,0 Vollkräfte	
Belegärzte und Belegärztinnen (nach § 121 SGB V)	0 Personen	

Ärztliche Fachexpertise der Abteilung

Nr.	Facharztbezeichnung (Gebiete, Facharzt- und Schwerpunktkompetenzen):	Kommentar / Erläuterung:
AQ42	Neurologie	
AQ51	Psychiatrie und Psychotherapie	

Nr.	Zusatz-Weiterbildung:	Kommentar / Erläuterung:
ZF45	Suchtmedizinische Grundversorgung	

B-[11].11.2 Pflegepersonal

	Anzahl	Ausbildungsdauer	Kommentar/ Erläuterung
Gesundheits- und Krankenpfleger und Gesundheits- und Krankenpflegerinnen	15,9 Vollkräfte	3 Jahre	
Gesundheits- und Kinderkrankenpfleger und Gesundheits- und Kinderkrankenpflegerinnen	0,0 Vollkräfte	3 Jahre	
Altenpfleger und Altenpflegerinnen	0,0 Vollkräfte	3 Jahre	
Pflegeassistenten und Pflegeassistentinnen	0,0 Vollkräfte	2 Jahre	
Krankenpflegehelfer und Krankenpflegehelferinnen	2,5 Vollkräfte	1 Jahr	
Pflegehelfer und Pflegehelferinnen	0,2 Vollkräfte	ab 200 Std. Basiskurs	

	Anzahl	Ausbildungsdauer	Kommentar/ Erläuterung
Entbindungspfleger und Hebammen	0 Personen	3 Jahre	
Operationstechnische Assistenten und Operationstechnische Assistentinnen	0,0 Vollkräfte	3 Jahre	

Pflegerische Fachexpertise der Abteilung

Nr.	Anerkannte Fachweiterbildung/ zusätzlicher akademischer Abschluss:	Kommentar / Erläuterung:
PQ03	Hygienefachkraft	
PQ05	Leitung von Stationen oder Funktionseinheiten	
PQ10	Psychiatrische Pflege	

Nr.	Zusatzqualifikation:	Kommentar / Erläuterung:
ZP00	Akupunktur	
ZP00	Aromapflege	
ZP10	Mentor und Mentorin	
ZP00	Progressive Muskelentspannung	
ZP13	Qualitätsmanagement	
ZP16	Wundmanagement	

B-[11].11.3 Spezielles therapeutisches Personal

Für die QuaDro - Niederschwelliger Drogenentzug steht folgendes spezielles therapeutisches Personal zur Verfügung:

Nr.	Spezielles therapeutisches Personal	Anzahl	Kommentar/ Erläuterung
SP05	Ergotherapeut und Ergotherapeutin/Arbeits- und Beschäftigungstherapeut und Arbeits- und Beschäftigungstherapeutin	0,8 Vollkräfte	
SP26	Sozialpädagogin und Sozialpädagoge	1,0 Vollkräfte	

B-[12] Fachabteilung Service Center Innere Medizin

B-[12].1 Name [Service Center Innere Medizin]

Service Center Innere Medizin

Art der Abteilung:

Nicht bettenführende Abteilung/sonstige Organisationseinheit

Fachabteilungsschlüssel:

0100

Hausanschrift:

Heidelberger Str. 1a

69168 Wiesloch

Telefon:

06222 / 55 - 2065

Fax:

06222 / 55 - 2825

E-Mail:

dietrich.wallem@pzn-wiesloch.de

Chefärztinnen/-ärzte:

Titel:	Name, Vorname:	Funktion:	Tel. Nr., Email:	Sekretariat:	Belegarzt / KH-Arzt:
Dr.	Wallem, Dietrich	Leiter Service Center Innere Medizin	06222 55 2065		KH-Arzt

B-[12].2 Versorgungsschwerpunkte [Service Center Innere Medizin]

Nr.	Versorgungsschwerpunkte im Bereich Service Center Innere Medizin	Kommentar / Erläuterung
-----	--	-------------------------

Nr.	Versorgungsschwerpunkte im Bereich Service Center Innere Medizin	Kommentar / Erläuterung
VI07	Diagnostik und Therapie der Hypertonie (Hochdruckkrankheit)	
VI02	Diagnostik und Therapie der pulmonalen Herzkrankheit und von Krankheiten des Lungenkreislaufes	
VI22	Diagnostik und Therapie von Allergien	
VI23	Diagnostik und Therapie von angeborenen und erworbenen Immundefekterkrankungen (einschließlich HIV und AIDS)	
VI10	Diagnostik und Therapie von endokrinen Ernährungs- und Stoffwechselkrankheiten	
VI15	Diagnostik und Therapie von Erkrankungen der Atemwege und der Lunge	
VI14	Diagnostik und Therapie von Erkrankungen der Leber, der Galle und des Pankreas	
VI12	Diagnostik und Therapie von Erkrankungen des Darmausgangs	
VI11	Diagnostik und Therapie von Erkrankungen des Magen-Darm-Traktes (Gastroenterologie)	
VI24	Diagnostik und Therapie von geriatrischen Erkrankungen	
VI09	Diagnostik und Therapie von hämatologischen Erkrankungen	
VI19	Diagnostik und Therapie von infektiösen und parasitären Krankheiten	
VI01	Diagnostik und Therapie von ischämischen Herzkrankheiten	
VI04	Diagnostik und Therapie von Krankheiten der Arterien, Arteriolen und Kapillaren	
VI16	Diagnostik und Therapie von Krankheiten der Pleura	

Nr.	Versorgungsschwerpunkte im Bereich Service Center Innere Medizin	Kommentar / Erläuterung
VI05	Diagnostik und Therapie von Krankheiten der Venen, der Lymphgefäße und der Lymphknoten	
VI13	Diagnostik und Therapie von Krankheiten des Peritoneums	
VI08	Diagnostik und Therapie von Nierenerkrankungen	
VI18	Diagnostik und Therapie von onkologischen Erkrankungen	
VI17	Diagnostik und Therapie von rheumatologischen Erkrankungen	
VI03	Diagnostik und Therapie von sonstigen Formen der Herzkrankheit	

B-[12].3 Medizinisch-pflegerische Leistungsangebote [Service Center Innere Medizin]

trifft nicht zu / entfällt

B-[12].4 Nicht-medizinische Serviceangebote [Service Center Innere Medizin]

trifft nicht zu / entfällt

B-[12].5 Fallzahlen [Service Center Innere Medizin]

Vollstationäre Fallzahl:

0

Teilstationäre Fallzahl:

0

B-[12].6 Diagnosen nach ICD

trifft nicht zu / entfällt

B-[12].6.1 Hauptdiagnosen nach ICD

trifft nicht zu / entfällt

B-[12].6.2 Weitere Kompetenzdiagnosen

trifft nicht zu / entfällt

B-[12].7 Prozeduren nach OPS

trifft nicht zu / entfällt

B-[12].7.1 Durchgeführte Prozeduren nach OPS

trifft nicht zu / entfällt

B-[12].7.2 Weitere Kompetenzprozeduren

trifft nicht zu / entfällt

B-[12].8 Ambulante Behandlungsmöglichkeiten

trifft nicht zu / entfällt

B-[12].9 Ambulante Operationen nach § 115b SGB V

trifft nicht zu / entfällt

B-[12].10 Zulassung zum Durchgangs-Arztverfahren der Berufsgenossenschaft

nicht vorhanden

B-[12].11 Personelle Ausstattung

B-[12].11.1 Ärzte und Ärztinnen

	Anzahl	Kommentar/ Erläuterung
Ärzte und Ärztinnen insgesamt (außer Belegärzte und Belegärztinnen)	1,0 Vollkräfte	
davon Fachärzte und Fachärztinnen	1,0 Vollkräfte	
Belegärzte und Belegärztinnen (nach § 121 SGB V)	0 Personen	

Ärztliche Fachexpertise der Abteilung

Nr.	Facharztbezeichnung (Gebiete, Facharzt- und Schwerpunktkompetenzen):	Kommentar / Erläuterung:
AQ23	Innere Medizin	

B-[12].11.2 Pflegepersonal

	Anzahl	Ausbildungsdauer	Kommentar/ Erläuterung
Gesundheits- und Krankenpfleger und Gesundheits- und Krankenpflegerinnen	0,0 Vollkräfte	3 Jahre	
Gesundheits- und Kinderkrankenpfleger und Gesundheits- und Kinderkrankenpflegerinnen	0,0 Vollkräfte	3 Jahre	
Altenpfleger und Altenpflegerinnen	0,0 Vollkräfte	3 Jahre	
Pflegeassistenten und Pflegeassistentinnen	0,0 Vollkräfte	2 Jahre	
Krankenpflegehelfer und Krankenpflegehelferinnen	0,0 Vollkräfte	1 Jahr	
Pflegehelfer und Pflegehelferinnen	0,0 Vollkräfte	ab 200 Std. Basiskurs	
Entbindungspfleger und Hebammen	0 Personen	3 Jahre	
Operationstechnische Assistenten und Operationstechnische Assistentinnen	0,0 Vollkräfte	3 Jahre	

B-[12].11.3 Spezielles therapeutisches Personal

Für die Service Center Innere Medizin steht folgendes spezielles therapeutisches Personal zur Verfügung:

Nr.	Spezielles therapeutisches Personal	Anzahl	Kommentar/ Erläuterung
SP02	Arzthelfer und Arzthelferin	1,0 Vollkräfte	
SP43	Medizinisch-technischer Assistent und Medizinisch-technische Assistentin/Funktionspersonal	0,8 Vollkräfte	
SP00	Medizinisch-technischer Laboratoriumsassistent und Medizinisch-technische Laboratoriumsassistentin	3,6 Vollkräfte	

Nr.	Spezielles therapeutisches Personal	Anzahl	Kommentar/ Erläuterung
SP00	Medizinisch-technischer Radiologieassistent und Medizinisch-technische Radiologieassistentin	0,8 Vollkräfte	

B-[13] Fachabteilung Service Center Neurophysiologie

B-[13].1 Name [Service Center Neurophysiologie]

Service Center Neurophysiologie

Art der Abteilung:

Nicht bettenführende Abteilung/sonstige Organisationseinheit

Fachabteilungsschlüssel:

2800

Hausanschrift:

Heidelberger Str. 1a

69168 Wiesloch

Telefon:

06222 / 55 - 2352

Fax:

06222 / 55 - 2071

E-Mail:

stefan.biedert@pzn-wiesloch.de

Chefärztinnen/-ärzte:

Titel:	Name, Vorname:	Funktion:	Tel. Nr., Email:	Sekretariat:	Belegarzt / KH-Arzt:
Prof. Dr	Biedert, Stefan	Leiter Service Center Neurophysiologie	06222 55 2352		KH-Arzt

B-[13].2 Versorgungsschwerpunkte [Service Center Neurophysiologie]

Nr.	Versorgungsschwerpunkte im Bereich Service Center Neurophysiologie	Kommentar / Erläuterung
VN05	Diagnostik und Therapie von Anfallsleiden	

Nr.	Versorgungsschwerpunkte im Bereich Service Center Neurophysiologie	Kommentar / Erläuterung
VN12	Diagnostik und Therapie von degenerativen Krankheiten des Nervensystems	
VN13	Diagnostik und Therapie von demyelinisierenden Krankheiten des Zentralnervensystems	
VN03	Diagnostik und Therapie von entzündlichen ZNS-Erkrankungen	
VN08	Diagnostik und Therapie von Erkrankungen der Hirnhäute	
VN11	Diagnostik und Therapie von extrapyramidalen Krankheiten und Bewegungsstörungen	
VN19	Diagnostik und Therapie von geriatrischen Erkrankungen	
VN07	Diagnostik und Therapie von gutartigen Tumoren des Gehirns	
VN14	Diagnostik und Therapie von Krankheiten der Nerven, der Nervenwurzeln und des Nervenplexus	
VN16	Diagnostik und Therapie von Krankheiten im Bereich der neuromuskulären Synapse und des Muskels	
VN06	Diagnostik und Therapie von malignen Erkrankungen des Gehirns	
VN15	Diagnostik und Therapie von Polyneuropathien und sonstigen Krankheiten des peripheren Nervensystems	
VN02	Diagnostik und Therapie von sonstigen neurovaskulären Erkrankungen	
VN10	Diagnostik und Therapie von Systematrophien, die vorwiegend das Zentralnervensystem betreffen	
VN17	Diagnostik und Therapie von zerebraler Lähmung und sonstigen Lähmungssyndromen	

Nr.	Versorgungsschwerpunkte im Bereich Service Center Neurophysiologie	Kommentar / Erläuterung
VN01	Diagnostik und Therapie von zerebrovaskulären Erkrankungen	
VI06	Diagnostik und Therapie von zerebrovaskulären Krankheiten	
VN20	Spezialsprechstunde	

B-[13].3 Medizinisch-pflegerische Leistungsangebote [Service Center Neurophysiologie]

trifft nicht zu / entfällt

B-[13].4 Nicht-medizinische Serviceangebote [Service Center Neurophysiologie]

trifft nicht zu / entfällt

B-[13].5 Fallzahlen [Service Center Neurophysiologie]

Vollstationäre Fallzahl:

0

Teilstationäre Fallzahl:

0

B-[13].6 Diagnosen nach ICD

trifft nicht zu / entfällt

B-[13].6.1 Hauptdiagnosen nach ICD

trifft nicht zu / entfällt

B-[13].6.2 Weitere Kompetenzdiagnosen

trifft nicht zu / entfällt

B-[13].7 Prozeduren nach OPS

trifft nicht zu / entfällt

B-[13].7.1 Durchgeführte Prozeduren nach OPS

trifft nicht zu / entfällt

B-[13].7.2 Weitere Kompetenzprozeduren

trifft nicht zu / entfällt

B-[13].8 Ambulante Behandlungsmöglichkeiten

trifft nicht zu / entfällt

B-[13].9 Ambulante Operationen nach § 115b SGB V

trifft nicht zu / entfällt

B-[13].10 Zulassung zum Durchgangs-Arztverfahren der Berufsgenossenschaft

nicht vorhanden

B-[13].11 Personelle Ausstattung

B-[13].11.1 Ärzte und Ärztinnen

	Anzahl	Kommentar/ Erläuterung
Ärzte und Ärztinnen insgesamt (außer Belegärzte und Belegärztinnen)	1,0 Vollkräfte	
davon Fachärzte und Fachärztinnen	1,0 Vollkräfte	
Belegärzte und Belegärztinnen (nach § 121 SGB V)	0 Personen	

Ärztliche Fachexpertise der Abteilung

Nr.	Facharztbezeichnung (Gebiete, Facharzt- und Schwerpunktkompetenzen):	Kommentar / Erläuterung:
AQ00	Nervenarzt	
AQ42	Neurologie	

B-[13].11.2 Pflegepersonal

	Anzahl	Ausbildungsdauer	Kommentar/ Erläuterung
Gesundheits- und Krankenpfleger und Gesundheits- und Krankenpflegerinnen	0,0 Vollkräfte	3 Jahre	
Gesundheits- und Kinderkrankpfleger und Gesundheits- und Kinderkrankpflegerinnen	0,0 Vollkräfte	3 Jahre	
Altenpfleger und Altenpflegerinnen	0,0 Vollkräfte	3 Jahre	
Pflegeassistenten und Pflegeassistentinnen	0,0 Vollkräfte	2 Jahre	
Krankenpflegehelfer und Krankenpflegehelferinnen	0,0 Vollkräfte	1 Jahr	
Pflegehelfer und Pflegehelferinnen	0,0 Vollkräfte	ab 200 Std. Basiskurs	
Entbindungspfleger und Hebammen	0 Personen	3 Jahre	
Operationstechnische Assistenten und Operationstechnische Assistentinnen	0,0 Vollkräfte	3 Jahre	

B-[13].11.3 Spezielles therapeutisches Personal

Für die Service Center Neurophysiologie steht folgendes spezielles therapeutisches Personal zur Verfügung:

Nr.	Spezielles therapeutisches Personal	Anzahl	Kommentar/ Erläuterung
SP00	Medizinisch-technischer Assistent und Medizinisch-technische Assistentin / Funktionsdiagnostik	1,0 Vollkräfte	
SP00	Medizinisch-technischer Laboratoriumsassistent und Medizinisch-technische Laboratoriumsassistentin	1,0 Vollkräfte	

Teil C - Qualitätssicherung

C-2 Externe Qualitätssicherung nach Landesrecht gemäß § 112 SGB V

Über § 137 SGB V hinaus ist auf Landesebene keine verpflichtende Qualitätssicherung vereinbart.

C-3 Qualitätssicherung bei Teilnahme an Disease-Management-Programmen (DMP) nach § 137f SGB V

trifft nicht zu / entfällt

C-4 Teilnahme an sonstigen Verfahren der externen vergleichenden Qualitätssicherung

trifft nicht zu / entfällt

C-5 Umsetzung der Mindestmengenvereinbarung nach § 137 SGB V

trifft nicht zu / entfällt

C-6 Umsetzung von Beschlüssen zur Qualitätssicherung nach § 137 Abs. 1 Satz 1 Nr. 2 SGB V ("Strukturqualitätsvereinbarung")

trifft nicht zu / entfällt

C-7 Umsetzung der Regelungen zur Fortbildung im Krankenhaus nach § 137 SGB V

		Anzahl
1.	Fachärztinnen und Fachärzte, psychologische Psychotherapeutinnen und Psychotherapeuten sowie Kinder- und Jugendlichenpsychotherapeutinnen und -psychotherapeuten, die der Fortbildungspflicht* unterliegen	78 Personen
2.	Anzahl derjenigen Fachärztinnen und Fachärzte aus Nr. 1, die einen Fünfjahreszeitraum der Fortbildung abgeschlossen haben und damit der Nachweispflicht unterliegen [Teilmenge von Nr. 1, Nenner von Nr. 3]	36 Personen
3.	Anzahl derjenigen Personen aus Nr. 2, die den Fortbildungsnachweis gemäß § 3 der G-BA-Regelungen erbracht haben** [Zähler von Nr. 2]	34 Personen

* nach den Regelungen des Gemeinsamen Bundesausschusses zur Fortbildung der Fachärztinnen und Fachärzte, der Psychologischen Psychotherapeutinnen und Psychotherapeuten sowie der Kinder- und Jugendlichenpsychotherapeutinnen und -psychotherapeuten im Krankenhaus in der Fassung vom 19.03.2009 (siehe www.g-ba.de)

** Hat eine fortbildungsverpflichtete Person zum Ende des für sie maßgeblichen Fünfjahreszeitraums ein Fortbildungszertifikat nicht vorgelegt, kann sie die gebotene Fortbildung binnen eines folgenden Zeitraumes von höchstens zwei Jahren nachholen.

Teil D - Qualitätsmanagement

D-1 Qualitätspolitik

Die Entwicklung und Weiterentwicklung der Qualitätspolitik des Psychiatrischen Zentrums Nordbaden ist zentrale Aufgabe der Geschäftsleitung. Dies geschieht im Rahmen regelmäßiger Strategieworkshops, in Geschäftsleitungssitzungen und in der Steuerungsgruppe Qualitätsmanagement.

Zur Unterstützung unserer Qualitätspolitik betreiben wir schon seit 1998 ein systematisches Qualitätsmanagement. Wir verstehen dabei QM als verbindliche Führungsaufgabe und als Auftrag an jede Mitarbeiterin und jeden Mitarbeiter. Wir analysieren und verbessern kontinuierlich unsere Struktur- und Prozessqualität um eine hohe Ergebnisqualität zu erreichen. Die Stabsstelle Qualitätsmanagement und die Qualitätsbeauftragten unterstützen und koordinieren dabei alle qualitätsrelevanten Prozesse.

Durch Qualitätszertifikate belegen wir den hohen Stand unserer Qualität.

Unser Leitbild ist dabei immer Maßstab und Orientierungshilfe.

Unsere Einrichtung

Wir sind eine Facheinrichtung zur Behandlung und Betreuung psychisch kranker erwachsener Menschen.

Als eines der größten psychiatrischen, psychotherapeutischen und psychosomatischen Zentren in Baden-Württemberg verfügen wir über ein differenziertes, gemeindenahes Behandlungsangebot an mehreren Standorten.

Dies stellt hohe Anforderungen an die Einrichtung und an jeden Beschäftigten. Unser Leitbild soll bei dieser Herausforderung Orientierungshilfe sein.

Zusammenarbeit und Qualifizierung der Mitarbeiter

Die partnerschaftliche Zusammenarbeit der Mitarbeiter unterschiedlicher Berufsgruppen ist Grundbedingung für unsere erfolgreiche Arbeit. Nur durch die vielfältigen berufsspezifischen Sichtweisen ist eine ganzheitliche, individuell abgestimmte Behandlung und Betreuung möglich. Die Vorschläge und Anliegen der Mitarbeiter nehmen wir ernst. Dabei ist uns die fortlaufende interne und externe Qualifizierung aller Mitarbeiter ein besonderes Anliegen. Wir unterstützen unsere Mitarbeiter

darin, ihre Arbeit fachlich qualifiziert und zur persönlichen Zufriedenheit - zugeschnitten auf das Wohl und die Bedürfnisse unserer Patienten, Bewohner und Partner - leisten zu können.

Verzahnung in der Region und Öffentlichkeitsarbeit

Als zuverlässiger und kompetenter Partner im gemeindepsychiatrischen Verbund setzen wir uns für die Verzahnung von stationären, teilstationären und ambulanten Hilfsangeboten für psychisch kranke Menschen ein. Wir beziehen das soziale Umfeld unserer Patienten und Bewohner gezielt mit ein und arbeiten eng mit niedergelassenen Ärzten und psychosozialen Einrichtungen zusammen. Die Öffentlichkeit informieren wir über unsere Strukturen, Behandlungskonzepte und -ergebnisse. Bei der Planung und Verbesserung der psychiatrischen, psychotherapeutischen und psychosomatischen Versorgung in der Region beteiligen wir uns engagiert. Dabei beschreiten wir innovative Wege.

Führung

Der offene Dialog zwischen Führungskräften und Mitarbeitern ist uns wichtig. Unsere Führungskräfte fördern und fordern selbstbewusstes, eigenverantwortliches und unternehmerisches Handeln ihrer Mitarbeiter unter Berücksichtigung von Toleranz, konstruktiver Kritik und Konfliktbewältigung. Nach einer hierarchieübergreifenden Diskussion und Kommunikation über Ziele und Wege treffen wir unsere Entscheidungen, auch über strukturelle Entwicklungen des PZN.

Wirtschaftliche Erfordernisse und Qualität

Wir beachten bei unserem Handeln, neben gesetzlichen Vorgaben, die diagnostischen und therapeutischen Erfordernisse und die wirtschaftlichen Rahmenbedingungen. Zum Schutz unserer Umwelt verpflichten wir uns. So sichern wir den dauerhaften Bestand unseres Zentrums.

Diesen Zielen dient unsere Organisationsstruktur, unser umfassendes Qualitätsmanagement mit kontinuierlicher Therapieentwicklung und Ergebnisüberprüfung sowie unser Sicherheits- und Risikomanagement.

D-2 Qualitätsziele

Strategische/operative Ziele:

In jährlichen Strategieworkshops der Geschäftsleitung werden die strategischen Unternehmensziele festgelegt. Diese Ziele werden dann in regelmäßigen Sitzungen der Geschäftsleitung unter Beteiligung der Dualen Leitungen der Kliniken und der Abteilungsleitungen der Verwaltung operationalisiert. So lassen sich einerseits Qualitätsziele aus den strategischen Maßnahmen ableiten und andererseits können im Alltag entstehende Qualitätsziele mit den strategischen Zielen abgeglichen werden.

Das PZN plant und realisiert auch weiterhin im Rahmen seiner strategischen Unternehmensplanung Maßnahmen zur besseren Verzahnung von stationären, teilstationären, ambulanten und komplementären psychiatrischen Versorgungsstrukturen im Sinne eines Gemeindepsychiatrischen Verbundsystems (GPV).

Beispiele:

Neben den bereits bestehenden Außenstellen in Bruchsal, Mosbach und Schwetzingen wird das PZN 2013 am Krankenhaus in Weinheim eine Abteilung für Psychosomatische Medizin und Psychotherapie und eine Tagesklinik eröffnen.

Zur Gewährleistung der erforderlichen Versorgungssicherheit wurde die Servicegesellschaft Nordbaden mbh (SGN) als 100 %-ige Tochter des PZN gegründet. Gegenstand der SGN ist die Erbringung von Dienstleistungen für das PZN und für andere Zentren für Psychiatrie, insbesondere die Speise- und Wäscheversorgung.

Messung und Evaluation der Zielerreichung:

Als KTQ-zertifiziertes Haus verfahren wir nach dem PDCA-Zyklus. Wir überprüfen den Erfolg unserer Maßnahmen grundsätzlich. Dem dient unser Controlling ebenso wie das Festlegen von Kennzahlen, feste Tagesordnungspunkte bei Besprechungen oder die Durchführung von Befragungen zur Ergebnismessung. So werden zum Beispiel die Plandaten monatlich mit den Ist-Daten verglichen und bei Bedarf Maßnahmen eingeleitet. Zur effizienten Durchführung von Umfragen wurde eine spezielle Software eingeführt. Diese ermöglicht das Erstellen von Fragebögen, die Durchführung von Umfragen papiergebunden genauso wie online, das Einlesen der Daten mittels Scanner und die automatisierte und standardisierte Auswertung der Umfragen.

Kommunikation der Ziele und der Zielerreichung:

Der Organisationsstruktur des PZN entsprechend gibt es eine differenzierte Besprechungs- und Kommunikationsstruktur, die die Weitergabe von Informationen zeitnah ermöglicht. Darüber hinaus gibt es technische Hilfsmittel wie zum Beispiel unsere

Wissensplattform "Wissman" auf der Basis von Typo3, die wir ständig weiterentwickeln. ("Wissman" ist der Kosenamen für das Wissensportal des PZN und der beiden Partnerkrankenhäuser in Weinsberg und Winnenden und leitet sich von Wissensmanagement ab). Das bedeutet, dass sämtliche Informationen jederzeit abrufbar zur Verfügung stehen. Wissman hat das alte Intranet vollständig abgelöst. Vorteile sind vor allem: schnelles Auffinden relevanter Informationen über eine Suchmaschine (wie bei "Google") und die schnellen Aktualisierungsmöglichkeiten von Inhalten, da die Pflege der Informationen dezentral von den verantwortlichen Mitarbeitern selbst und zu jeder Zeit erledigt wird.

D-3 Aufbau des einrichtungsinternen Qualitätsmanagements

Das PZN hat schon 1998 mit der Teilnahme am Demonstrationsprojekt Qualitätsmanagement im Krankenhaus (DemoProQM) begonnen, ein einrichtungsinternes Qualitätsmanagement aufzubauen. Neben der Verantwortung von Führungskräften und Mitarbeitern für die Qualität der erbrachten Leistungen, wurden Strukturen geschaffen, die die Weiterentwicklung des einrichtungsinternen Qualitätsmanagements wirkungsvoll unterstützen:

- Steuerungsgruppe Qualitätsmanagement
- Stabsstelle Qualitätsmanagement
- mindestens 2 Qualitätsbeauftragte pro Klinik einschließlich Verwaltung
- Koordinationsgruppe Qualitätsmanagement (KOG QM)

Die Steuerungsgruppe tagt zweimal jährlich und bei Bedarf. Ihr gehören die Mitglieder der Geschäftsleitung, der Qualitätsmanager und der Personalratsvorsitzende an

Die Stabsstelle Qualitätsmanagement ist mit 2,0 Vkl ausgestattet. Die Aufgaben des Qualitätsmanagers sind in einem Tätigkeitsprofil beschrieben.

Die Qualitätsbeauftragten kooperieren eng mit den Klinikleitungen und dem Qualitätsmanager.

Die Koordinationsgruppe trifft sich unter der Leitung des Qualitätsmanagers regelmäßig einmal im Monat. Die KOG QM fungiert als koordinierendes Gremium zwischen der Steuerungsgruppe Qualitätsmanagement und den Kliniken. Ihre

Aufgaben sind primär:

- Koordination der Aktivitäten im Auftrag der Steuerungsgruppe
- Koordination von Projekten und Maßnahmen der Kliniken/Verwaltung
- Begleitung der Maßnahmen und Projekte einschließlich Ergebnissicherung

- Entwicklung konzeptueller Vorschläge für weitere Maßnahmen
- Erarbeiten von Priorisierungsvorschlägen für die Steuerungsgruppe
- Auswertung der Ergebnisse
- Erfassung von Projekten und Maßnahmen in den Abteilungen/Verwaltung
- Umsetzen von Beschlüssen und Vorgaben der Steuerungsgruppe

Die Aufgaben der KOG QM sind in einer Geschäftsordnung beschrieben.

Darüber hinaus gibt es anlaßbezogenen Arbeitsgruppen, Projektgruppen und Qualitätszirkel sowohl klinikbezogen als auch klinikübergreifend.

D-4 Instrumente des Qualitätsmanagements

Interne Auditinstrumente zur Überprüfung der Umsetzungsqualität nationaler Expertenstandards (z. B. Dekubitusprophylaxe, Entlassungsmanagement, Schmerzmanagement, Sturzprophylaxe, Förderung der Harnkontinenz):

Im Psychiatrischen Zentrum Nordbaden werden Pflegestandards und Pflegeleitlinien nach gültigen theoretischen Erkenntnissen, praktischen Erfahrungen und an Empfehlungen orientiert erarbeitet, überarbeitet und aktualisiert. Im Sinne einer ganzheitlichen und multiprofessionellen Behandlungsplanung werden im Rahmen der Dualen Leitungskonferenz (Konferenz der Chefärzte und Pflegedienstleitungen) die erarbeiteten Standards und Leitlinien verabschiedet und unter Festlegung entsprechender Maßnahmen (z.B. Schulungen, Einführungsveranstaltungen) eingeführt.

Die Pflegestandards und -leitlinien definieren das Qualitätsniveau, aber auch den Qualitätsanspruch unserer Patienten an die pflegerische Versorgung und geben den Mitarbeitern eine verbindliche Orientierung und Arbeitsgrundlage.

Die Erarbeitung, wie auch die Umsetzung von Pflegestandards und -leitlinien führen zu einer inhaltlichen Auseinandersetzung mit pflegespezifischen Themen und fördern somit die Weiterentwicklung der psychiatrischen Krankenpflege. Pflegestandards und -leitlinien dürfen nicht statisch bleiben, vielmehr sind sie ein wichtiges Arbeitshilfsmittel mit vielfältigen Qualitätsmerkmalen.

Über die Pflegestandards hinaus gibt es auch ärztliche und multiprofessionelle Standards und Leitlinien. Dies sowohl klinikbezogen als auch klinikübergreifend.

Alle Standards und Leitlinien stehen in elektronischer und in gedruckter Form zur Verfügung.

Die Neueinführung und die Aktualisierung von Leitlinien und Standards ist in einer eigenen Richtlinie verbindlich beschrieben, das Verfahren wird durch eine dauerhaft installierte Arbeitsgruppe koordiniert.

Beschwerdemanagement:

Im PZN gibt es seit 2007 ein einheitliches Beschwerdemanagement "Anregung und Kritik". Die Bearbeitung der Beschwerden erfolgt, gesteuert durch eine verbindliche Ablaufbeschreibung, klinikbezogen. Alle Daten werden jährlich zentral evaluiert.

Fehler- und Risikomanagement (z.B. Critical Incident Reporting System (CIRS), Manahmen und Projekte zur Erhöhung der Patientensicherheit):

Im PZN gibt es ein systematisches Sicherheits- und Risikomanagement. Alle relevanten Informationen werden ausgetauscht und die Chancen und Risiken bewertet. In den Leitungssitzungen werden alle Frühwarnsignale und strategischen Hinweise bearbeitet und bei Bedarf Maßnahmen ergriffen.

Morbiditäts- und Mortalitätsbesprechungen:

Unklare Todesfälle und Suizide werden sowohl klinikintern als auch klinikübergreifend besprochen. Insbesondere wird ein Organisationsverschulden geprüft. Wo nötig werden entsprechende Maßnahmen abgeleitet und umgesetzt.

Patienten-Befragungen:

Im PZN werden sowohl Detail-Befragungen (z.B. Zufriedenheit mit der Speiseversorgung) als auch umfassende Patientenbefragungen regelmäßig durchgeführt. Die letzte "große" Patientenbefragung wurde 2008 durchgeführt.

Aktuell wird überlegt vom Stichprobenverfahren auf eine permanente Befragung umzustellen.

Mitarbeiter-Befragungen:

Im PZN werden anlaßbezogen häufig Befragungen von Mitarbeitern durchgeführt (paper&pencil und online). 2010 hat das PZN an der Mitarbeiterbefragung des Instituts "Great Place to Work" teilgenommen. Mit dieser Studie wird ein Vergleich mit mehr als 40 Kliniken ermöglicht (Benchmark). Maßnahmen zur Verbesserung der Mitarbeiterzufriedenheit werden nach Vorliegen aller Daten in 2011 erarbeitet werden.

Einweiser-Befragungen:

Eine systematische und umfassende Einweiserbefragung wurde bislang nicht durchgeführt.

Maßnahmen zur Patienten-Information und -Aufklärung:

Das PZN bietet seinen Patienten sowohl vor als auch während des Aufenthalts eine Vielzahl von Informationen. Jede Station verfügt über einen eigenen Flyer mit allen relevanten Informationen zur Behandlung, zur Unterbringung und Freizeitangeboten. Der Flyer kann angefordert, auf der Homepage eingesehen oder heruntergeladen werden. Stationskonzepte und Aushänge auf den Stationen bieten weitere Informationen.

Wartezeitenmanagement:

Im PZN treten weder auf Stationen noch in den Service-Centers nennenswerte Wartezeiten auf. Ein Wartezeitmanagement wird daher als überflüssig betrachtet. Vereinzelt messen wir allerdings, z.B. die Zeit zwischen dem Erstkontakt in der Zentralaufnahme und der Bettenzuweisung auf der behandelnden Station.

Hygienemanagement:

Infektionsstatistiken werden auf Leitungsebene regelmässig besprochen und notwendige Maßnahmen abgeleitet. Der Erfolg der Maßnahmen wird überprüft.

Das im PZN vorliegende Hygienehandbuch ermöglicht es allen Mitarbeitern des PZN alle hygienerelevanten Informationen so bereitzustellen, dass sie jederzeit abrufbar sind und bei Bedarf auch ausgedruckt werden können. Analog wurde dieses Hygienehandbuch ebenso für die Tageskliniken, die Außenstellen und unser Heim erstellt. Durch eine im PZN praktizierte bewährte konstruktive klinikübergreifende Zusammenarbeit der Krankenhaushygiene mit allen Berufsgruppen und Kliniken, kann ein hoher Qualitätsanspruch gehalten werden. Das Hygienehandbuch erfüllt die Forderungen des Infektionsschutzgesetzes und die Technischen Regeln für Biologische Arbeitsstoffe (TRBA 250). Es wurde 2008 vollständig überarbeitet und in elektronischer Form im Intranet zur Verfügung gestellt. So konnten eine Vielzahl von Links auf andere relevante und stets aktuelle Seiten (z.B. RKI) eingebunden werden.

Das Handbuch wird regelmässig und bei Bedarf aktualisiert

Sonstige:

Darüber hinaus werden systematisch und anlassbezogen alle gängigen Methoden und Instrumente des Qualitätsmanagements eingesetzt oder eigene Instrumente entwickelt. Hierbei übernimmt die Stabstelle Qualitätsmanagement beratende, koordinierende oder durchführende Funktionen. Zum Beispiel beschreiben und visualisieren wir relevante Arbeitsabläufe (Prozesse). Diese Prozesse stehen in Form so genannter Ereignisgesteuerter Prozessketten (eEPK) zur Verfügung.

D-5 Qualitätsmanagementprojekte

An dieser Stelle haben wir in der Vergangenheit über ein oder zwei Projekte beispielhaft berichtet. Dies erscheint uns nicht mehr angemessen. Eine tabellarische Auflistung aller Projekte sagt aber wenig über Inhalt und Qualität der Projekte aus. Darüber hinaus kommt der Begriff Qualitätsprojekte in unserem Sprachgebrauch nicht vor, er impliziert, dass es Projekte gibt die nichts mit Qualitätsverbesserung zu tun haben.

Das PZN entwickelt innovativ auch im Sinne des PDCA-Zyklus immer wieder Projekte. Dies können kleine Projekte, mittlere oder sehr große Projekte sein wie z.B. der Neubau des Gerontopsychiatrisches Zentrums, welches im Oktober 2010 eröffnet werden konnte. Manche Projektesind klinikbezogen, manche klinikübergreifend.

Projekte zielen entweder direkt oder indirekt auf die Verbesserung der Behandlungsqualität ab, in dem sie beispielsweise strukturverbessernd wirken.

Grundsätzlich findet Projektcontrolling mit einer abschließender Beurteilung statt. Alle Projekte und Projektdaten sind in einer Tabelle gelistet um die gegenseitigen Auswirkungen besser im Blick zu behalten.

Bei Interesse informieren wir Sie gerne über aktuelle Projekte.

D-6 Bewertung des Qualitätsmanagements

Allgemeine Zertifizierungsverfahren:

Die Klinik für Suchttherapie und Entwöhnung des PZN ist nach deQus zertifiziert (suchtspezifisches DIN ISO Plus - Verfahren). Es finden jährliche Überwachungsaudits statt. Die letzte Rezertifizierung fand im Berichtsjahr statt.

deQus = Deutsche Gesellschaft für Qualitätsmanagement in der Suchttherapie e.V. Die deQus ist eine Initiative des Bundesverbandes für stationäre Suchtkrankenhilfe e.V. (buss).

"Es ist das grundlegende Ziel der deQus, die gute Qualität der medizinischen, psychotherapeutischen und sozial-integrativen Versorgung im Verbund der Einrichtungen der Suchtkrankenhilfe zu sichern und weiterzuentwickeln. Das QM-System der deQus schafft Transparenz und dient dem Zweck, das Vertrauen der Betroffenen sowie das der Leistungsträger und Partner in die Suchtkrankenversorgung zu stärken. Darüber hinaus ist es möglich, innerhalb der Einrichtung Stärken zu erkennen und Verbesserungsmöglichkeiten aufzudecken, um einen Lernprozess in der Organisation anzustoßen mit dem Ziel eines kontinuierlichen Verbesserungsprozess."

KH-spezifische Zertifizierungsverfahren:

Das Psychiatrische Zentrum Nordbaden ist seit Dezember 2005 nach den Richtlinien der "Kooperation für Transparenz und Qualität im Gesundheitswesen" (KTQ) nahtlos zertifiziert. Die nächste Zertifizierung wird im Oktober 2011 stattfinden. Die erste Rezertifizierung schloss auf freiwilliger Basis die Klinik für Forensische Psychiatrie und Psychotherapie mit ein. An

diesem für den Maßregelvollzug erweiterten Verfahren der KTQ hat das PZN maßgeblich mitgewirkt.

Excellence-Modelle:

Das PZN orientiert sich über KTQ und deQus hinaus am Excellence-Modell der European Foundation for Quality Management (EFQM).

Sonstige interne Selbstbewertungen:

Im PZN werden mit zunehmender Tendenz insbesondere zur Überprüfung von Abläufen so genannte interne Audits durchgeführt. Die jeweiligen Konzepte sind klinikspezifisch.

Im Rahmen des deQus-Verfahrens sind jährliche externe Überwachungsaudits Pflicht.